



GUIDE PEDAGOGIQUE

Année Universitaire 2012 / 2013

Faculté des Sciences Sociales

MASTER

1. **Institut de Sociologie**
2. **Institut de Polémologie**
3. **Centre d'Etudes et de Recherches sur l'Intervention Sociale (CERIS)**
4. **Institut de Démographie**
5. **Institut d'Ethnologie**
6. **Institut d'Urbanisme et d'Aménagement Régional**

Bâtiment V - 22 rue René Descartes - 67084 STRASBOURG Cedex

☎ 03 68 85 66 10 - Fax 03 88 61 15 92

site internet : <http://sspsd.u-strasbg.fr/>

"Les informations de ce guide sont communiquées sous réserve de modifications susceptibles d'intervenir à la rentrée universitaire."

CALENDRIER UNIVERSITAIRE 2012 / 2013

Calendrier	Fériés	Activités
⇒ lundi 10 septembre		Semaine de pré-rentrée
⇒ lundi 17 septembre au 27 octobre 2012		Cours 1^{er} SEMESTRE (Semaines de 1 à 6)
Congés universitaires du 29 octobre 2012 au 4 novembre 2012		
⇒ du lundi 5 novembre au 15 décembre 2012		Cours 1^{er} SEMESTRE (Semaines de 7 à 12) La semaine 12 peut être consacrée aux cours ou aux examens*
⇒ lundi 17 décembre		Début de la semaine 13 (rattrapage de cours ou examens)*
Congés universitaires du 23 décembre 2012 au 06 janvier 2013		
⇒ du lundi 07 janvier au 20 janvier 2012		1 ^{ière} session 1 ^{er} semestre
⇒ du lundi 21 janvier au 23 février		Cours 2^{ème} SEMESTRE (Semaines de 1 à 5)
Congés universitaires du 25 février 2013 au 3 mars 2013		
⇒ du lundi 4 mars au 13 avril	1/04	Cours 2^{ème} SEMESTRE (Semaines de 6 à 11)
Congés universitaires du 15 avril 2013 au 21 avril 2013		
⇒ du lundi 22 avril au 27 avril		La semaine 12 peut être consacrée aux cours ou aux examens*
⇒ du lundi 29 avril au 18 mai	1/05 8/05 9/05	1 ^{ière} session du 2 ^{ème} semestre
⇒ du lundi 20 mai au 1 ^{er} juin	20/05	Corrections
⇒ Lundi 3 juin		Jurys 1 ^{ère} session du 2 ^{ème} semestre
⇒ du lundi 10 juin au 22 juin		2 ^{ème} session du 1 ^{er} semestre
⇒ du lundi 17 juin au 29 juin		2 ^{ème} session du 2 ^{ème} semestre
⇒ lundi 8 juillet 2013		Jurys des 2 ^{ème} sessions

* Selon informations données par les enseignants, affichage ou publication sur le site de la Faculté

INSCRIPTIONS EN MASTER

1- Inscription en MASTER 1ère ou 2ème Année

☞ La pré-candidature par internet, sur <http://aria.u-strasbg.fr/uds/index.php> sans vous déplacer, dès la fin mars 2012, si vous avez intégralement réussi votre Licence ou vos 2 semestres de 1^{ère} année de Master.

- Réinscription en master 1 et 2 : sur www.unistra.fr à partir du 18 juillet 2012.
- Réinscription en master 2 sous réserve de l'accord du responsable de ce master.

Rendez vous pour l'inscription administrative du 18 juillet au 15 octobre 2012

Horaires du service de la Scolarité Centrale

Jour	Horaires	
Lundi	Fermé le matin	14 h à 16 h
Mardi	9 h à 11 h	14 h à 16 h
Mercredi	9 h à 11 h	14 h à 16 h
Jeudi	9 h à 11 h	14 h à 16 h
Vendredi	9 h à 11 h	Fermé l'après-midi

Le MASTER

Vous pouvez postuler avant l'obtention complète de votre Licence ou 1^{ère} année de Master ; la commission pédagogique évaluera votre dossier et pourra vous admettre « sous réserve de validation de votre année » (vous présenterez les documents attestant la validation au moment de l'inscription).

☞ Accès en 1ère année

- De plein droit : Licence complète de la même discipline, à l'UdS. Certains Masters comportent cependant des conditions particulières d'admission ou une capacité d'accueil limitée : consultez la Faculté.
- Ou sur dossier : consultez la Faculté ou l'Institut responsable de la formation ou la Direction des Etudes & de la scolarité. Les candidatures sont à déposer sur un site réservé : <https://aria.u-strasbg.fr/globale/> (voir les dates de session)

☞ Accès en 2^{ème} année

- Sur dossier : Réussite intégrale des 2 premiers semestres du Master et présentation d'un projet de recherche.
- Les candidatures sont à déposer sur le site réservé : <https://aria.u-strasbg.fr/globale/> (voir les dates de session)

☞ Validation

- DAP, validation des acquis (VAPP), transferts.
Contacter la scolarité centrale (Patio) pour toutes ces démarches.

2- Inscriptions pédagogiques obligatoires

☞ Auprès de la Faculté des Sciences Sociales (bureau 5222) pour retirer une fiche pédagogique. Elles sont **OBLIGATOIRES pour toutes les UE**, sans exception, qui vont composer votre diplôme. Elles **conditionnent vos semestres** (cours, travaux dirigés, contrôles continus et examens) **et l'enregistrement de vos résultats**. Lisez et relisez vos guides pédagogiques, n'oubliez aucune inscription (pensez à vos 2 semestres !), vérifiez le code de chaque UE ; si vous changez d'UE en cours de semestre, pensez à rectifier vos inscriptions pédagogiques.

Attention : l'inscription pédagogique fait office d'inscription aux examens.

- Inscriptions pédagogiques : **du lundi 03 septembre au vendredi 16 novembre 2012**
- Inscriptions obligatoires aux enquêtes auprès de l'enseignant concerné
- Dépôt des sujets de mémoire (toutes années) : **jusqu'au 23 novembre 2012**

PRESENTATION DU LIVRET GUIDE

Dans ce guide, l'emploi du masculin pour désigner des personnes n'a d'autres fins que celle d'alléger le texte. Les termes employés ont à la fois valeur d'un féminin et d'un masculin.

Depuis le 1^{ier} janvier 2009, les 3 universités Marc BLOCH, Robert SCHUMAN et Louis PASTEUR ont fusionné dans l'Université de STRASBOURG (UDS). La Faculté des Sciences Sociales, est l'une des 38 composantes de l'UDS.

Les diplômes de la Faculté des Sciences Sociales sont rattachés au domaine : SCIENCES HUMAINES ET SOCIALES.

Ce livret guide présente les Instituts de la Faculté des Sciences Sociales et développe les enseignements des masters portés par la Faculté des Sciences Sociales ainsi que le doctorat.

Un premier livret guide développe les enseignements de la licence mention : Sciences Sociales.

DISPOSITIONS GENERALES

I. Administration de la Faculté

Le **Doyen** reçoit sur rendez-vous et à son heure de permanence.

Les **Enseignants** reçoivent les étudiants selon un horaire affiché sur le panneau d'affichage, ou sur rendez-vous.

Le **Secrétariat** est habilité à recevoir les **inscriptions pédagogiques** des étudiants régulièrement inscrits à l'Université de STRASBOURG. Les questions relatives à la vie courante des étudiants (programmes, horaires, bourses, dépôt de mémoire, dates de soutenance, candidature, etc.) **peuvent** y trouver réponse.

Les étudiants qui se trouvent placés devant un problème particulier (situation exceptionnelle, etc.) sont priés d'exposer leur cas **par écrit** et d'adresser leur lettre au Doyen de la Faculté.

Le **tableau d'affichage** de la Faculté porte à la connaissance des étudiants les renseignements d'ordre pratique et d'ordre pédagogique liés à la conjoncture (horaires particuliers, absences d'enseignants, divers délais d'inscription etc.).

Les **demandes de validation d'acquis** ou d'intégration d'études sont à effectuer auprès de la Division des Enseignements et de la Scolarité (**DES**) et seront étudiées par la commission chargée de ces questions, et transmises aux services centraux de la scolarité pour décision.

II. Inscriptions

Tout étudiant doit remplir, au cours de l'année universitaire, deux formalités d'inscriptions :

- il s'inscrit à l'Université de STRASBOURG au Service de la Scolarité, c'est l'*inscription administrative* permettant la délivrance de la carte d'étudiant.
- il prend une *inscription pédagogique* à la Faculté des Sciences Sociales **qui vaut inscription aux examens**. Au cours de cette inscription, il mentionne les différentes matières qu'il passera au cours ou à la fin des deux semestres.

Inscription Pédagogique à la Faculté des Sciences Sociales

Les étudiants qui suivent un enseignement en Sciences Sociales, à titre principal ou à titre d'enseignement complémentaire, s'inscrivent auprès du secrétariat de la Faculté.

Pour effectuer son inscription pédagogique, l'étudiant doit être en possession de la carte d'étudiant 2012 / 2013 et d'une photo d'identité.

III. Enseignement

La Faculté des **Sciences Sociales** est habilitée à préparer aux **Diplômes nationaux** : Licence, Master, Doctorat correspondant à la discipline dont elle a la charge et délivrés par l'Université de Strasbourg (UDS).

Elle dispense des enseignements pouvant s'intégrer, notamment dans le cadre des enseignements optionnels laissés au libre choix des étudiants de premier cycle, au **cursum** des études d'autres disciplines.

Les enseignements dispensés par la Faculté des Sciences Sociales sont soumis d'une part à la réglementation nationale (déterminant entre autre chose les matières et le volume horaire des divers cycles ainsi que les règles générales que doit respecter le Contrôle des connaissances), d'autre part aux décisions du Conseil d'Administration de l'Université, portant notamment sur l'organisation des études.

IV. Recherches et Enseignement

La Faculté des Sciences Sociales comprend deux centres de recherches :

- le Laboratoire Sociétés, Acteurs, Gouvernement en Europe (SAGE)
- le Laboratoire Cultures et Sociétés en Europe, UMR 7236

V. Contrôle des Connaissances

Les modalités de contrôle sont définies pour chaque matière dans le cadre des dispositions particulières.

Les étudiants salariés sont tenus de signaler leur statut lors de leur inscription administrative à la division de la scolarité.

ACCUEIL

PERMANENCE DU DIRECTEUR DE L'UFR

M. Bernard WOEHL ⇨ Bureau 5224

Lundi 15h-17h

et sur rendez-vous

PERMANENCE DE L'ASSESEUR DU DIRECTEUR DE L'UFR

M. Patrick COLIN ⇨ CERIS, Bureau 5112

Lundi 10h-11h

PERMANENCE DES ENSEIGNANTS

communiquée par voie d'affichage en début d'année universitaire.

Horaire du Secrétariat de la Faculté des Sciences Sociales

Bâtiment V – 2^{ème} étage – Licence : Bureau 5223
Master : Bureau 5222
Bâtiment V – 1^{er} étage – CERIS : Bureau 5123
(voir horaire affiché)

Jour	Horaires	
Lundi	de 9 h à 11 h 30	Fermé l'après-midi
Mardi	de 9 h à 11 h 30	de 14 h à 16 h 30
Mercredi	Fermé	Fermé
Jeudi	Fermé le matin	de 14 h à 16 h 30
Vendredi	de 9 h à 11 h 30	Fermé l'après-midi

Nous demandons aux étudiants de bien vouloir respecter ces horaires.

ORGANISATION ADMINISTRATIVE

Bureaux Administratifs

Directeur	Bernard WOEHL Bureau 5224 - 2 ^{ème} étage - ☎ 03.68.85.67.73
Assesseur	Patrick COLIN Bureau 5112 - 1 ^{ier} étage - ☎ 03.68.85.66.61
Assesseur pédagogique	Didier BRETON Bureau 5330 - 3 ^{ème} étage - ☎ 03.68.85.63.45
Assesseur scientifique	Denis MONNERIE Bureau 5317 - 3 ^{ème} étage - ☎ 03.68.85.66.14
Administration	Catherine GRAEFFLY Bureau 5220 - 2 ^{ème} étage - ☎ 03.68.85.66.17
Comptabilité	Nalini FURST Bureau 5221 - 2 ^{ème} étage - ☎ 03.68.85.60.25
Secrétariat Licence	Clarisse MAIGRET et Stéphanie GUITTON Bureau 5223 - 2 ^{ème} étage - ☎ 03.68.85.67.49
Secrétariat Master	Handan ALKAN Bureau 5222 - 2 ^{ème} étage - ☎ 03.68.85.66.10
Secrétariat DEUST	Saida RAFIE Bureau 5322 - 3 ^{ème} étage - ☎ 03.68.85.67.27
Secrétariat CERIS	Catherine BOISSON Bureau 5123 – 1 ^{er} étage - ☎ 03.68.85.66.38/63.41

Directeurs des Instituts

Démographie	Alain AYERBE Bureau 5329 - 3 ^{ème} étage - ☎ 03.68.85.65.02
Ethnologie	Eric NAVET Bureau 5319 - 3 ^{ème} étage - ☎ 03.68.85.66.14
Polémologie	Myriam KLINGER Bureau 5219 - 2 ^{ème} étage - ☎ 03.68.85.66.25
Sociologie	Roland PFEFFERKORN Bureau 5312 - 3 ^{ème} étage - ☎ 03.68.85.60.22
CERIS	Directrice Catherine DELCROIX Bureau 5124 - 1 ^{ier} étage - ☎ 03.68.85.66.38 Co-directeur Nicolas AMADIO Bureau 5111 - 1 ^{ier} étage - ☎ 03.68.85.66.37
Urbanisme et Aménagement Régional	Maurice WINTZ Bureau 5326 - 3 ^{ème} étage - ☎ 03.68.85.66.16

REGLES RELATIVES AUX MODALITES DE CONTROLE DES CONNAISSANCES A LA FACULTE DES SCIENCES SOCIALES

1. Préambule

Les composantes soumettent au CEVU et au CA chaque année, à une date déterminée, leurs modalités d'évaluation des étudiants.

Lorsque sont proposées des dérogations aux règles générales inscrites dans le présent document, elles transmettent à la Vice-présidente Formations initiale et continue leurs modalités d'évaluation des étudiants, l'extrait de la délibération de leur conseil, le résultat du vote et la liste d'émargement des conseillers. Ces documents font foi des présences et des débats.

Lorsque les circonstances l'y conduisent, la Vice-présidente réunit une commission tripartite constituée de trois élus au CA appartenant à des collèges distincts, trois élus au CEVU appartenant à des collèges distincts et six élus au conseil de la composante appartenant à des collèges distincts et ne siégeant ni au CEVU, ni au CA. Cette commission a pour but de proposer au CEVU de nouvelles modalités de contrôle d'évaluation des étudiants dans un délai de quinze jours.

2. Conditions d'admission à la Licence

[voir guide pédagogique de Licence]

3. Conditions d'admission au Master

Des dispositions générales sont applicables au cursus de Master. Elles sont prévues au point 3.1 ci-après. En outre, les composantes peuvent adopter l'un des deux systèmes suivants pour l'évaluation des étudiants en Master :

- soit, dans les conditions figurant au point 3.2 ci-après, des modalités de contrôle terminal qui peuvent être combinées avec un contrôle continu ;
- soit, dans les conditions figurant au point 3.3 ci-après, des modalités d'évaluation continue intégrale dans la continuité pédagogique des modalités mises en œuvre en Licence.

3.1. Dispositions générales applicables au cursus de Master

3.1.1. Inscription administrative

Elle consiste à inscrire un étudiant dans l'une des formations proposées par l'université. Ce processus annuel et obligatoire implique la collecte des données administratives nécessaires concernant l'étudiant, le paiement des droits, la détermination du statut de l'étudiant et de sa situation par rapport à sa couverture sociale.

L'inscription administrative s'effectue conformément au calendrier adopté annuellement par le CA après avis du CEVU.

Deux inscriptions administratives sont autorisées en première année de Master.

La limitation à deux inscriptions administratives n'est pas opposable aux étudiants qui, ayant obtenu un Master, souhaitent acquérir des compétences complémentaires dans d'autres Masters habilités. Lorsqu'un étudiant est déclaré ajourné au Master, le jury de Master peut l'autoriser à se réinscrire en deuxième année de Master.

3.1.2. Inscription pédagogique

L'inscription pédagogique consiste pour un étudiant à s'inscrire aux différents enseignements de la formation en fonction de la maquette, de ses souhaits et de ses acquis. Elle s'effectue conformément au calendrier adopté annuellement par le CA après avis du CEVU.

Elle est obligatoire. En l'absence d'inscription pédagogique, l'étudiant n'est pas autorisé à se présenter aux épreuves d'évaluation.

3.1.3. Assiduité

Un contrôle de l'assiduité peut être instauré. Les modalités annuelles d'évaluation des étudiants en définissent les conditions de mise en œuvre, les enseignements concernés et la sanction d'un défaut d'assiduité.

3.1.4. Études accomplies à l'étranger

Les études accomplies à l'étranger, selon un contrat pédagogique mis en œuvre dans le cadre d'échanges internationaux conventionnés, sont intégrées au cursus de l'étudiant, au même titre que les études accomplies à l'Université de Strasbourg.

Les modalités d'évaluation de l'étudiant en mobilité sont précisées dans son contrat pédagogique.

* Ce point sera à l'ordre du jour du CA du 17 avril 2012

3.1.5. Validation d'acquis

Les commissions pédagogiques (régies par le décret n°85-906 du 23 août 1985) sont chargées de la validation des acquis.

Les validations d'acquis prononcées par les commissions pédagogiques se traduisent par des dispenses de diplôme, de semestre(s), d'une ou plusieurs UE ou élément(s) constitutif(s) d'UE.

L'étudiant bénéficiant d'une validation d'acquis ne peut plus se présenter aux examens correspondants.

Les semestres, les UE ou les éléments constitutifs d'une UE ayant fait l'objet d'une dispense d'études n'entrent pas dans le calcul du résultat du diplôme, du semestre ou de l'UE.

3.1.6. Jurys

Il est créé des jurys de semestre. Le jury de semestre est souverain pour prononcer la validation ou la non-validation d'un semestre.

Il est créé des jurys de diplôme. Ces jurys sont différents des jurys de semestre. Ils prononcent l'admission au diplôme.

Le Président du jury de diplôme de Master est désigné parmi les enseignants-chercheurs habilités à diriger des recherches.

3.1.7. Compensation

Compensation au sein de l'UE

Les notes qui, affectées de leurs coefficients respectifs, entrent dans le calcul de la note d'une UE se compensent entre elles, sans note éliminatoire. L'UE est validée dès lors qu'un étudiant obtient une moyenne générale égale ou supérieure à 10/20.

Compensation semestrielle

Les notes des UE d'un même semestre se compensent entre elles.

Le semestre est validé si la moyenne des UE le composant, affectées de leurs coefficients respectifs, est égale ou supérieure à 10/20.

Compensation entre les semestres

Les notes des semestres du Master ne se compensent pas entre elles.

Toutefois, au sein d'une même année de Master, une compensation des notes des semestres peut être instaurée.

En première année de Master, une note plancher de 7/20 aux UE 2, 3, 4, 5 (UE fondamentales) est instituée.

En deuxième année de Master mention sociologie, mention anthropologie, ethnologie, les notes des UE 2, 3, 4, 5 (UE fondamentales) ont une note plancher de 10. Dans la mention « Urbanisme et aménagement » spécialité « Aménagement, développement et urbanisme : Projets et Sociologie de l'aménagement de l'urbain, des médiations et de l'environnement » porté par la Faculté des Sciences Sociales, il n'y a pas de note plancher.

Dans la mention Démographie, les notes des UE ne se compensent pas entre elles.

Il n'y a pas de compensation en semestre 4.

3.1.8. Calcul de la moyenne générale en Master

La moyenne générale en Master est la moyenne des notes des deux semestres 3 et 4, afin de ne pas pénaliser les étudiants spécialistes de la faculté.

L'attribution d'une mention (assez bien 12/20 ; bien 14/20 ; très bien 16/20) est calculée sur la moyenne générale obtenue en Master. Le jury de Master peut accorder des points de jury pour l'attribution d'une mention.

En cas de dispense de semestre(s), la note du Master est la moyenne des notes des seuls semestres effectués à l'Université de Strasbourg.

En cas de réorientation, la note du diplôme est la moyenne des quatre semestres accomplis par l'étudiant à l'Université de Strasbourg.

Les études accomplies à l'étranger, selon un contrat pédagogique réalisé dans le cadre d'échanges internationaux conventionnés, sont considérées comme des études accomplies à l'Université de Strasbourg.

Les modalités d'évaluation de l'étudiant en mobilité sont précisées dans son contrat pédagogique.

3.1.9. Diplôme intermédiaire de Maîtrise

La réussite au diplôme intermédiaire de Maîtrise repose sur la réussite à chacun des deux premiers semestres du Master. Les semestres ne se compensent pas entre eux, sauf application des dispositions prévues au point 3.1.7 ci-dessus.

La note de Maîtrise est la moyenne des notes des deux premiers semestres du Master, sans pondération des semestres.

3.1.10. Report de notes de la session 1 à la session 2

Sous réserve d'autres modalités validées par le CA après avis du CEVU et lorsqu'est organisée une seconde session, elle comporte des épreuves terminales en même nombre et de même nature que la première.

Les notes supérieures ou égales à 10/20 des épreuves d'une UE non validée sont reportées de la session 1 à la session 2, sans possibilité de renonciation.

* Ce point sera à l'ordre du jour du CA du 17 avril 2012

Les composantes désirant permettre aux étudiants de renoncer aux notes supérieures ou égales à 10/20 obtenues à des épreuves des UE non acquises en session 1 peuvent prévoir une dérogation dans le cadre des modalités annuelles d'évaluation des étudiants.

Pour les mêmes raisons invoquées pour la Licence, la Faculté déroge « en session 2 sont organisées des épreuves terminales en même nombre et en même nature qu'en session 1 » pour certaines UE optionnelles.

3.1.11. Conservation de notes d'une année à l'autre

Les notes des épreuves supérieures ou égales à 10/20 des UE non acquises ne sont pas conservées d'une année à l'autre.

De même que pour la licence, les notes d'enquêtes inter années avec des dossiers comme évaluation, peuvent être reportées 2 ans.

3.2. Régime de contrôle terminal, combiné ou non avec un contrôle continu

Session d'examen : 2 sessions sont organisées

Les modalités de contrôle des connaissances des Masters votées au CA sont respectées par la Faculté des Sciences Sociales avec les précisions suivantes :

Une seconde session d'examens peut être organisée. La mention de l'organisation de la seconde session d'examens figure dans les modalités annuelles d'évaluation des étudiants.

Les épreuves écrites terminales sont anonymes.

3.2.1. Organisation des épreuves

Organisation des contrôles continus

Lorsque l'évaluation comporte un contrôle continu et une épreuve terminale, l'organisation du contrôle continu doit intervenir au moins quinze jours avant la fin du semestre. Ce délai de quinze jours ne s'impose pas à un enseignement évalué uniquement grâce à des contrôles continus, ou aux travaux dirigés ou aux travaux pratiques.

Organisation des contrôles terminaux : des épreuves terminales anticipées peuvent être organisées si l'enseignement s'achève avant la fin du semestre.

3.2.2. Absence aux épreuves terminales

En cas d'absence à une épreuve de contrôle terminal, l'étudiant est déclaré défaillant quels que soient les résultats obtenus par ailleurs.

Toutefois, une épreuve de remplacement peut être accordée par le Président du jury, au cas par cas, en particulier dans les circonstances suivantes :

- convocation à un concours de recrutement de la fonction publique. La convocation doit être déposée par l'étudiant au moins trois jours avant les épreuves auprès de son service de scolarité.

- Empêchement subit et grave, indépendant de la volonté de l'étudiant et attesté auprès de son service de scolarité dans un délai n'excédant pas sept jours après les épreuves concernées. Un accident, une hospitalisation, le décès d'un proche sont des cas recevables dans cette circonstance. Des dispositions particulières peuvent être appliquées aux profils spécifiques.

3.2.3. Absence aux épreuves de contrôle continu

En cas d'absence injustifiée à une épreuve de contrôle continu, l'étudiant est sanctionné par la note zéro à cette épreuve.

Lorsque l'évaluation ne comporte que des épreuves de contrôle continu et que l'étudiant est absent à toutes ces épreuves, sans justification, il est déclaré défaillant quels que soient les résultats obtenus par ailleurs.

Une dispense totale ou partielle de contrôle continu peut être accordée dans les conditions suivantes.

Les étudiants relevant d'un statut particulier attesté (étudiants salariés, sportifs de haut niveau, chargés de famille, souffrant de longue maladie ou en situation de handicap...) peuvent bénéficier d'une dispense totale de contrôle continu. Ils doivent en faire la demande auprès de leur service de scolarité avant la fin du premier mois des enseignements ou dans les quinze jours suivant leur admission à ce statut particulier. Lorsque la première session ne comporte que des épreuves de contrôle continu, une épreuve de substitution doit être prévue dans le règlement des examens.

Une dispense partielle de contrôle continu peut être accordée pour des raisons jugées recevables. L'étudiant doit en faire la demande et produire les justificatifs auprès de son service de scolarité avant l'épreuve ou, en cas d'événement imprévu, au plus tard sept jours après l'épreuve. Une épreuve de remplacement peut lui être proposée. A défaut, il n'est pas tenu compte de la note manquante.

3.3. Régime de l'évaluation continue intégrale

3.3.1. Règles générales

Les dispositions figurant ci-dessus des points 2.3.1 à 2.3.6 sont aussi applicables en Master.

* Ce point sera à l'ordre du jour du CA du 17 avril 2012

3.3.2. Cas particulier d'un mémoire de recherche ou d'un rapport de stage

L'évaluation d'un stage de recherche et d'un mémoire de recherche est prévue dans les modalités proposées par le conseil de la composante à laquelle est rattachée la formation et qui sont soumises au CEVU et au CA. Le jury devant lequel ce mémoire est présenté doit comporter au moins un membre habilité à diriger des recherches.

L'évaluation d'un stage professionnel et d'un rapport de stage est prévue dans les modalités proposées par le conseil de la composante à laquelle est rattachée la formation et qui sont soumises au CEVU et au CA.

* * *

Nous attirons tout particulièrement l'attention des étudiants sur les usages frauduleux d'Internet dans la réalisation des dossiers et devoirs à la maison. Il n'est pas interdit de citer des extraits dûment référencés. En revanche, toutes les fois qu'il sera établi que l'étudiant a rendu un devoir intégralement copié sur Internet, il sera noté DEFAILLANT, ce qui ne permet pas de compensation avec les autres matières, et il devra repasser la matière pour laquelle il aura fraudé. Toute récidive est passible de la commission de discipline.

LE DEROULEMENT DES EXAMENS

- Accès en salle d'examen, contrôle des cartes et placement
 - les étudiants se présentent une demi-heure avant le début des épreuves ;
 - la carte d'étudiant est exigée à chaque épreuve ; un titre d'identité peut également être exigé ;
 - les étudiants entrent dans la salle d'examen à l'appel de leur nom. Ils remettent leur carte d'étudiant aux surveillants présents dans la salle d'examen, déposent leur(s) sac(s) près du bureau des surveillants et s'installent à la place qui leur est assignée (dans l'ordre d'appel). Seuls peuvent être admis à composer les étudiants figurant sur les listes d'appel, ou additifs autorisés par le Président de l'Université.
 - les téléphones portables sont interdits pendant toute la durée des épreuves. Ils doivent être éteints et déposés dans les sacs.
 - retard : aucun étudiant ne peut être admis en salle d'examen au-delà d'une heure après le début de l'épreuve, ou, dans le cas d'une épreuve d'une durée inférieure à 2 heures, au-delà de la moitié de la durée de l'épreuve. Aucun délai supplémentaire de composition n'est accordé à l'étudiant retardataire.
- Documents : sauf disposition contraire clairement indiquée par l'enseignant responsable sur son sujet d'examen, les étudiants ne doivent disposer d'aucun document, note ou ouvrage.
- Sortie de la salle d'examen
 - aucune sortie de la salle d'examen n'est autorisée avant la fin de la première heure de l'épreuve ; passé ce délai, toute sortie non autorisée par les surveillants est considérée comme définitive.
 - aucune sortie momentanée de plus d'un étudiant à la fois n'est autorisée ; l'étudiant dépose ses copies et brouillons sur le bureau des surveillants, et sort accompagné d'un surveillant.
 - la carte d'étudiant est restituée à l'étudiant contre remise définitive de sa copie d'examen et signature de la liste d'appel.
- Absence : seule une absence pour raison grave (hospitalisation, accident) déclarée et attestée très rapidement, ou de pratique religieuse peut, dans la mesure du possible, autoriser une épreuve de remplacement.

Attention aux fraudes !

Tout manquement à ces règles peut exposer l'étudiant à **des poursuites en section disciplinaire** du Conseil d'administration de l'Université. Les sanctions vont du blâme à l'exclusion définitive de tout établissement d'enseignement supérieur.

L'ESPACE EUROPEEN DE L'ENSEIGNEMENT SUPERIEUR

Les Crédits ECTS

En 2005-06, les universités alsaciennes ont intégré l'Espace européen de l'enseignement supérieur : elles ont adapté leurs diplômes nationaux à une architecture commune aux universités européennes en procédant à la réforme dite « **L, M, D** », Licence, Master, Doctorat :

- trois grades lisibles et comparables dans toute l'Europe,
- les diplômes et leurs unités d'enseignements (UE) organisés en semestres,
- exprimés en crédits ECTS (European Credit Transfer and accumulation System) qui traduisent la charge de travail d'un étudiant : cours, TD, TP, stages, travaux personnels en bibliothèque, en laboratoire, en ligne ...
- des crédits ECTS capitalisables et transférables d'une université européenne à l'autre pour favoriser la mobilité étudiante et la reconnaissance mutuelle des diplômes.

2010 -11 : la réforme de la formation des maîtres

Les étudiants qui se destinent aux métiers de professeur des écoles, professeur des lycées et collèges, professeur de lycée professionnel et conseiller principal d'éducation devront, à partir de la session 2011

- justifier du diplôme de master (ou d'un titre ou diplôme équivalent) ou d'une inscription en 2^{ème} année de master pour pouvoir se présenter aux concours externes de recrutement des 1^{er} et 2nd degrés ;
- être titulaires du diplôme complet de master
 - pour l'agrégation, à la date de publication des résultats d'admissibilité ;
 - pour tous les autres concours, avant leur nomination en tant que fonctionnaires stagiaires en cas de réussite aux épreuves des concours externe ;
- pour tous les concours, justifier du CLES et du C2i pour être nommés fonctionnaires stagiaires.

Schéma des études supérieures en France

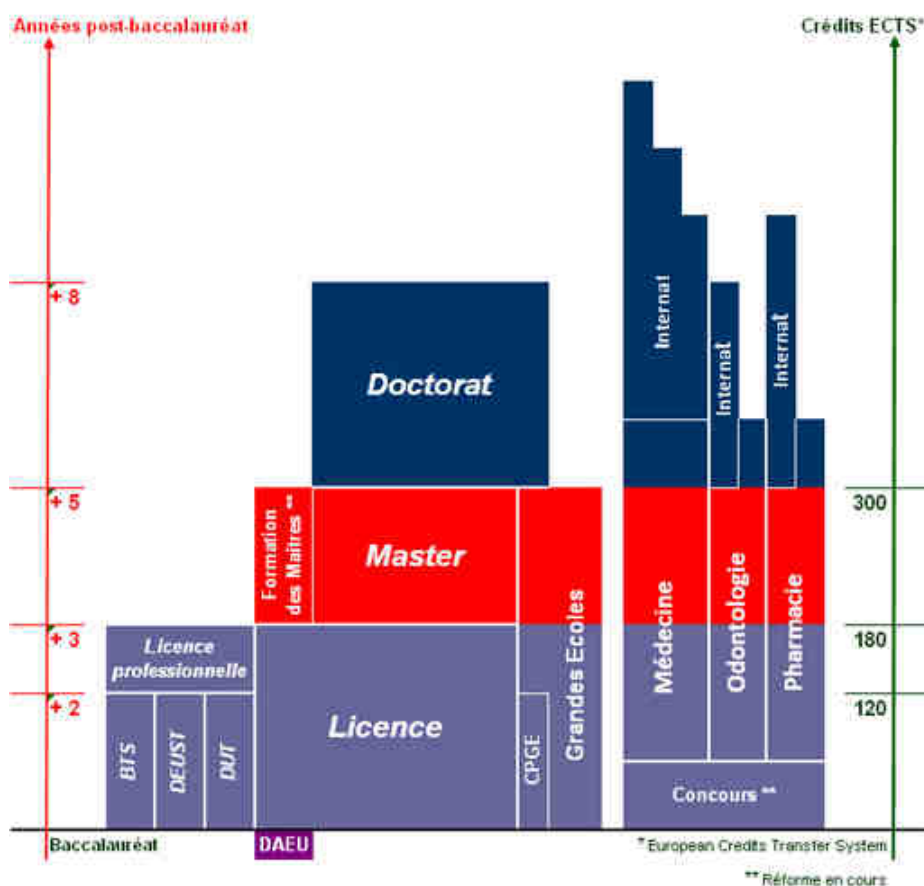

LES DIPLOMES NATIONAUX : APERÇU GENERAL

1. **Le DEUST**, Diplôme d'Études Universitaires Scientifiques et Techniques à vocation professionnelle. 120 crédits ECTS.
Conditions d'accès : baccalauréat + sélection. Consulter la Faculté ou l'Institut responsable.
Durée des études : 4 semestres
2. **Le DUT**, Diplôme Universitaire de Technologie, à vocation professionnelle. 120 crédits ECTS.
Conditions d'accès : baccalauréat + sélection. Consulter l'IUT responsable.
3. **La LICENCE**, formation généraliste. 180 crédits ECTS
Conditions d'accès : baccalauréat
Durée des études : 6 semestres.

Structure générale des Licences des domaines Arts, Lettres, Langues, Sciences humaines et sociales :

Le semestre 1 vous permet de

- découvrir la **méthodologie du travail universitaire**,
 - développer votre **culture générale**,
 - poursuivre l'étude de l'une de vos langues vivantes étrangères (**LVE**) du Lycée
 - d'entrer dans votre **discipline majeure** (la discipline de la Licence que vous avez choisie).
 - d'aborder des disciplines connexes à votre discipline majeure ou d'affiner plus personnellement votre parcours au sein d'une unité d'enseignement (UE) à choix multiples (« UE optionnelle »).
- o En cas de difficultés dans votre discipline fondamentale, un tutorat de soutien ou de consolidation vous est proposé.
- o Dans tous les cas, information, conseils, soutien vous seront apportés par votre Directeur des études et/ou l'Equipe de formation de votre année ou de votre diplôme.

Les semestres 2 à 6. Vous approfondissez l'étude de votre discipline majeure, renforcez l'étude de celle-ci ou poursuivez l'étude d'une autre discipline. Vous réfléchissez à votre projet professionnel, à votre orientation après la licence et personnalisez votre diplôme avec les UE à choix multiples.

4. La LICENCE PROFESSIONNELLE

- **Conditions d'accès** : bac+2 années d'études supérieures réussies et sélection. Consulter la Faculté ou le Département responsable. Les candidatures sont à déposer sur un site réservé : <https://aria.u-strasbg.fr/globale/>

Durée des études : 2 semestres + stage obligatoire de 12 semaines minimum

5. Le MASTER

Accès en 1^{ère} année

- de plein droit : licence complète de la même discipline, mais attention, certains Masters comportent cependant des conditions particulières d'admission ou une capacité d'accueil limitée : consultez la faculté ou le Département responsable de la formation ou la Direction des Etudes & de la scolarité.
- ou sur dossier : consultez la Faculté ou le Département responsable de la formation ou la Direction des Etudes & de la scolarité. Les candidatures sont à déposer sur un site réservé : <https://aria.u-strasbg.fr/globale/>

Accès en 2^{ème} année

- de plein droit : réussite intégrale des 2 premiers semestres mais attention, certains Masters comportent des exigences particulières : consultez la faculté ou le Département responsable de la formation.
- ou sur dossier : consultez la faculté ou le Département responsable de la formation ou la Direction des Etudes & de la scolarité. Les candidatures sont à déposer sur un site réservé : <https://aria.u-strasbg.fr/globale/>

Durée des études : 4 semestres.

Schéma du Master. Il varie selon les formations : il peut comporter en 1^{ère} année un tronc commun précédant des choix précis d'orientation ou de spécialisation en 2^{ème} année.

Mémoire de recherche – Mémoire professionnel. Il s'élabore au cours du 2^e semestre, dans l'UE intitulée « Projet de recherche » ou « Projet professionnel » et s'achève par sa soutenance au 4^e semestre.

LES LANGUES POUR NON SPECIALISTES OFFRE DE FORMATION - VALIDATION – CERTIFICATION

Qu'est-ce qu'un étudiant non spécialiste ?

Vous êtes inscrit à une Licence ou un Master, autre qu'une Licence ou Master de langue, vous êtes un NON SPECIALISTE en langue.

Vous êtes inscrit à une Licence ou Master de langue, vous êtes spécialiste de la langue choisie, mais NON SPECIALISTE pour toute autre langue.

Où suivre et valider votre formation en langue étrangère dans le cadre de votre cursus ?

- **dans votre Faculté** ou Département de rattachement : principalement anglais et allemand. Renseignez-vous auprès des secrétariats pédagogiques de votre Faculté.

- **à la Faculté des Langues Vivantes**

- **Les 19 départements de la Faculté des langues vivantes** vous proposent des modules de *langues et cultures*, en initiation et/ ou perfectionnement, pour 24 langues. **Renseignez-vous** auprès des secrétariats pédagogiques des départements de la **Faculté des Langues Vivantes - Patio, bâtiment 4.**

- **Le CRAL** propose des formations en groupes de niveau et en parcours individualisés en **allemand et en anglais, langue usuelle.** Plus d'informations : <http://cral.u-strasbg.fr/> Responsable du CRAL : Mme Anne DELHAYE, adelhaye@unistra.fr

SPIRAL : Auto-formation guidée (sans validation mais certification)

Bâtiment Le Pangloss, 3^{ème} étage, ouverture tous les jours de 10h à 20h, samedi de 9 à 13h.

Service Pédagogique Interuniversitaire de Ressources pour l'Autoformation en Langues des trois universités de Strasbourg.

- SPIRAL propose gratuitement 23 langues (sauf l'anglais) en autoformation guidée
- Inscriptions sur place et en ligne : <http://spiral.u-strasbg.fr/>

Centre de Formation en Langues (CFL)

Esplanade, Le Patio - Bât. 5 – 1er étage – Bureau 51-35

- Formation continue : formations payantes pouvant être prises en charge par l'employeur ou tout autre organisme payeur
- **Formations en Allemand et en Anglais, grec moderne, néerlandais et roumain**
- Directrice : Annie BLACKBOROW : Black@umb.u-strasbg.fr
- Informations au secrétariat du CFL : <http://www.unistra.fr/index.php?id=324> Courriel : cfl@umb.u-strasbg.fr

Enseignement à Distance (EAD)

Bâtiment « L'Atrium »

L'EAD propose des cours à distance, par courrier et en ligne, validés par des sessions d'examens.

- **Anglais, arabe, espagnol, italien et grec moderne.**
- Cours ouverts à tout public, étudiant ou non. Pour le public extérieur, les formations sont payantes.
- Renseignements au secrétariat : levasse@unistra.fr et sur le site : <http://www.unistra.fr/index.php?id=863>

Langue française pour étudiants étrangers

1. Parcours d'accompagnement (sans crédits ECTS)

Un programme particulier est proposé **gratuitement** à tous les étudiants étrangers inscrits dans un diplôme de l'Université Marc Bloch ou en programmes d'échanges (Erasmus ou autres).

- **Pour vous mettre à niveau ou rafraîchir vos connaissances** : à la rentrée, cours intensifs de français à l'IIEF, gratuits, réservés aux étudiants étrangers ayant passé le test de rentrée. <http://iief.unistra.fr>
 - **Pour faire des progrès réguliers en français** : autoformation guidée en salle multimédia, ateliers de conversation, tandems avec étudiants français, à SPIRAL. <http://spiral.u-strasbg.fr/>
 - **Pour vous aider à mieux préparer et réussir vos examens écrits et oraux dans votre discipline**, à PALAMEDE, Programme d'Accompagnement en Langue et Méthodologie Disciplinaire pour les Etudiants Etrangers, Le Patio, Bâtiment 4, sous-sol, salle 4s06. Site : <http://u2.u-strasbg.fr/fle/palamede/index.htm> **Voir conditions d'accès spécifiques** au Service des Relations Internationales, au Kiosque d'accueil des étudiants étrangers, à l'Espace avenir, à l'IIEF ou à SPIRAL.
- #### 2. Modules optionnels de langue française réservés aux étudiants étrangers (avec crédits ECTS)
- Techniques d'expression pour l'université : en 1ère année de Licence. **Nombre de places limitées.**
Renseignements : Faculté des Lettres.

3. Diplômes d'université de langue française pour étudiants étrangers. Renseignements : IIEF, Institut international d'études françaises, Le Pangloss.

LA CERTIFICATION CLES (CERTIFICAT DE LANGUES DE L'ENSEIGNEMENT SUPERIEUR)

- Le CLES est une **certification nationale** mise en place par les universités et accréditée par le Ministère de l'Education nationale.
- Le CLES est gratuit pour les étudiants. L'obtention du CLES n'ouvre pas droit à crédits ECTS. Il constitue un supplément au diplôme.
- Le CLES permet d'évaluer les compétences opérationnelles de communication des étudiants en plusieurs langues. Le CLES s'appuie sur le **cadre européen commun de référence (CECR)**.
- Il existe 3 niveaux de certification : CLES1, CLES2, (prochainement CLES3), actuellement pour 6 langues :
 - ⇒ anglais, allemand : Sessions et inscriptions au **CRAL** : <http://cral.u-strasbg.fr/>
 - ⇒ arabe, espagnol, grec, italien, portugais, roumain, russe : sessions et inscriptions à **SPIRAL** : <http://spiral.u-strasbg.fr/>
 - ⇒ Informations sur le site national du CLES : <http://www.certification-cles.fr/> et sur le site de l'UMB.

Autres certifications

- L'UDS propose aux étudiants la possibilité de passer à titre payant :
- les examens du Goethe Institut : Zertifikat Deutsch (ZD), Zentrale Mittelstufenprüfung (ZMP) et Zertifikat Deutsch für den Beruf (ZDfB)
 - Le TOEIC (Test Of English for International Communication)
Informations: **CFL (Centre de formation en langues)**

BOURSES D'ENSEIGNEMENT SUPERIEUR

<http://crous-strasbourg.cnous.fr>
<http://www.unistra.fr/index.php?id=546>

- **Cumul d'une bourse avec un emploi.** Un emploi d'enseignement ou de surveillance peut être exercé dans la limite d'un demi-service : la bourse est alors réduite au 1^{er} échelon. Dans tous les autres cas, consultez le Bureau des bourses (03 68 85 65 22).
- Inscription pédagogique, assiduité aux cours et TD et présence aux examens sont obligatoires et contrôlées. Toute absence ou interruption d'études non déclarée et non justifiée entraîne la suspension, la suppression de la bourse, voire le remboursement des termes perçus.
- **Droits à bourse sur critères sociaux (BCS) et conditions de maintien**
Un étudiant peut utiliser 7 droits à bourse sur critères sociaux ou allocations d'études durant la totalité de ses études supérieures. Les bourses de mérite sont également comptabilisées.
 - Le 3^e droit ne peut être accordé que si l'étudiant a validé au moins 60 crédits, 2 semestres ou 1 année
 - Le 4^e ou le 5^e droit ne peuvent être accordés que si l'étudiant a validé au moins 120 crédits, 4 semestres ou 2 années
 - Le 6^e droit ne peut être accordé que si l'étudiant a validé au moins 180 crédits, 6 semestres ou 3 années.
- **Complément de bourse « Aide au mérite »**
Ce complément mensuel de 150 € sur 9 mois s'ajoute à la bourse sur critères sociaux. Il est accordé
 - **pour le cursus de Licence** : aux bacheliers 2012 boursiers sur critères sociaux ayant obtenu le Baccalauréat avec la mention très bien
 - **pour le cursus de Master** : aux meilleurs diplômés 2011-12 de Licences générale et professionnelle, boursiers sur critères sociaux. 10% au maximum par mention de Licence.
 - Les étudiants n'ont aucune démarche à faire : l'Université de Strasbourg transmet directement au CROUS la liste des bénéficiaires.
- **Complément de bourse « Aide à la mobilité »**
Les étudiants boursiers sur critères sociaux effectuant de 3 à 9 mois d'études ou un stage à l'étranger dans le cadre de leur cursus universitaire peuvent demander cette Aide à la mobilité pour faire face aux frais de voyage et de séjour. Ils doivent retirer un dossier au [Service des relations internationales](#).

- **Aides diverses** : bourses de la Communauté Urbaine de Strasbourg, prêts d'honneur. Réfugiés politiques, aides au titre de la formation professionnelle : pour les conditions d'attribution et la constitution des dossiers, contactez le Service des bourses et de l'action sociale. Remboursement des frais de déplacement des étudiants handicapés : consultez le Chargé de mission Handicap et le Service des bourses et de l'action sociale.

Le **Fonds d'urgence du CROUS** peut également vous aider.

DANS TOUS LES CAS, CONSULTEZ LES ASSISTANTES SOCIALES DONT LES PERMANENCES A L'UNIVERSITE ET AU CROUS SONT AFFICHEES AU SERVICE DES BOURSES ET DE L'ACTION SOCIALE.

Bureau des bourses et de l'action sociale

Le Patio, Bâtiment 2, 1er étage (Aula)
 Mme Corinne LAUGEL-MARTZ
 Mme Gwladys RICHARD
 Tél : +33 (0)3 68 85 65 22 et +33 (0)3 68 85 65 44

ETUDIANTS EN SITUATION DE HANDICAP

<http://www.unistra.fr/index.php?id=536>

L'Université de Strasbourg, à travers sa Mission Handicap, se mobilise pour favoriser l'intégration des étudiants handicapés permanents et temporaires : accueil personnalisé, accompagnement et suivi spécifique, aides humaines et techniques, aménagements des examens...

Service de la Vie Universitaire Mission Handicap	Pour la faculté
Le Patio - Bâtiment 1 - RdC 22 rue René Descartes 67084 Strasbourg cedex Courriel : svu-handicap@unistra.fr Tél : 03 68 85 63 69	Responsable pédagogique Nicolas AMADIO nicolas.amadio@unistra.fr Responsable administrative Clarisse MAIGRET cmaigret@unistra.fr

ESPACE AVENIR

orientation - stage - emploi



Espace Avenir, service d'aide à l'orientation et à l'insertion professionnelle, est le service de l'Université de Strasbourg dédié à l'accompagnement des choix d'études, des recherches de stage et d'emploi.

Une équipe de conseillers est disponible pour répondre aux demandes des étudiants, dans le domaine de l'orientation et de l'insertion professionnelle. **Espace Avenir** propose des ateliers thématiques pour faciliter la construction du projet, rechercher un stage, un emploi, etc.

ÉVÉNEMENTS ET RENCONTRES

Espace Avenir, en collaboration avec les composantes, organise tout au long de l'année des forums, tables rondes, rencontres avec des professionnels et des responsables de formation. Voir le calendrier 2012-2013 d'Espace Avenir.

RESSOURCES DOCUMENTAIRES SPÉCIALISÉES

Espace Avenir met à disposition une documentation multi-supports sélectionnée et enrichie quotidiennement : ouvrages, brochures, enquêtes, plaquettes de formation, annuaires professionnels, revues spécialisées, articles de presse ou encore contenus multimédias (sites web, vidéos, logiciels...).

Le catalogue documentaire est consultable en ligne : <http://docavenir.unistra.fr>

STAGE / EMPLOI

Pour trouver de nombreuses offres de stage et d'emploi, consultez l'ENT, rubrique « Vie étudiante »

(Les conventions de stage sont établies par les scolarités ou le bureau des stages des composantes.)

Horaires d'ouverture :
du lundi au jeudi de 9h à 17h
le vendredi de 14h à 17h

Espace Avenir | orientation - stage - emploi
Nouveau Patio (Boussole p. VI, n°2)
20a rue René Descartes - 67000 **Strasbourg**
03 68 85 63 00
espace-avenir@unistra.fr
espace-avenir.unistra.fr
www.facebook.com/espaceavenir.unistra
twitter.com/unistra_avenir



Photographie : B.Braesch - Tous droits réservés

LES RENDEZ-VOUS D'ESPACE AVENIR

OCTOBRE 2012

16-17 I Prêt pour l'emploi ! Face aux pros, pas d'impro...

Tables rondes « 1^{er} emploi » :

- 16 I *Comment organiser sa recherche de stage ou d'emploi*
- 17 I *Bien mener son entretien de recrutement*

Tables rondes avec un professionnel du recrutement pour préparer efficacement sa recherche de stage ou d'emploi

pret-pour-lemploi.unistra.fr

NOVEMBRE 2012

12-23 I Prêt pour l'emploi ! Face aux pros, pas d'impro...

Simulations d'entretiens de recrutement menées par des professionnels, à destination des étudiants de master 2, licence professionnelle, 2^{ème} année de DEUST, doctorants et jeunes diplômés de l'Université de Strasbourg

pret-pour-lemploi.unistra.fr

15 I Forum Alsace Tech

Forum d'entreprises à la recherche de stagiaires et de collaborateurs www.forum-alsacetech.org

16 -17 I Forum Franco-Allemand

Salon des formations supérieures franco-allemandes et recrutement stage/emploi www.dff-ffa.org

27 I Les métiers de l'enseignement

Conférence : informations, modules de licences et masters, concours et témoignages

date à préciser I Le recrutement dans les métiers de la recherche académique

Table ronde et ateliers par domaine disciplinaire pour s'informer et être conseillé sur le recrutement des maîtres de conférences et chercheurs en organismes de recherche

JANVIER 2013

19 I Journée des carrières et des formations

Information, orientation, conseils sur les études et les métiers - Parc Expo de Mulhouse
www.journeedescarrieres.uha.fr

25-26 I Salon régional formation emploi

Information, orientation, conseils sur les études et les métiers - Parc des expositions de Colmar
www.srfe.com

FEVRIER 2013

7-8 I Journées des Universités et des formations post-bac

Deux jours pour découvrir la quasi-totalité des formations de l'enseignement supérieur en Alsace
www.ju-strasbourg.fr

MARS 2013

9 I Journée portes ouvertes des universités d'Alsace

Découvrir in situ l'offre de formation et la vie étudiante, rencontrer les enseignants et les étudiants, visiter les locaux, ... www.campusalsacejpo.fr

mars-juin I Programme «Valorisation des compétences, NCT®»

Faire le point sur ses compétences, valoriser son

expérience doctorale en étant accompagné par un professionnel des RH

AVRIL 2013

date à préciser I Doctoriales® d'Alsace

Séminaire résidentiel qui vise à favoriser l'insertion professionnelle des doctorants

date à préciser I Opération Phénix

Forum : les entreprises recrutent des étudiants de master 2 Arts, lettres, langues - Sciences humaines et sociales www.operationphenix.fr

JUIN 2013

date à préciser I Plug&Work

Soirée de recrutement

www.plugnwork.fr

LES INVITES D'ESPACE AVENIR

LES METIERS DE L'ARMÉE ET DE LA GENDARMERIE

FORUM DES METIERS

jeudi 11 octobre 2012

13h-17h I salle 001 I Nouveau Patio

Présence de l'IPAG (Institut de préparation à l'administration générale) pour les préparations aux concours assurées par l'Université

PERMANENCES D'INFORMATION

mercredi 16 janvier et mercredi 20 mars 2013

13h30-17h I Espace Avenir I Nouveau Patio

PARTIR À L'ETRANGER

3 séances d'information animées

par Pôle emploi international :

TRAVAILLER A L'ETRANGER, POURQUOI PAS ?

vendredi 23 novembre 2012

10h-12h I salle des thèses I Nouveau Patio

Comment partir : jobs d'été, stages, dispositifs de mobilité pour les jeunes, carrières à l'international

PAYS ANGLOPHONES : COMMENT POSTULER ?

vendredi 30 novembre 2012 et jeudi 14 mars 2013

10h-12h I salle des thèses I Nouveau Patio

Les techniques de recherche d'emploi pour le Royaume-Uni, l'Irlande, le Canada, l'Australie, la Nouvelle-Zélande

ALLEMAGNE : MARCHE, METIERS, COMMENT CANDIDATER ?

vendredi 7 décembre 2012 et jeudi 21 mars 2013

10h-12h I salle des thèses I Nouveau Patio

Présentation générale en allemand et entretiens individuels sur rendez-vous (à prendre auprès d'Espace Avenir)

SE REORIENTER

mercredi 16 janvier 2013

13h-17h I salle 001 I Nouveau Patio

Des pistes après un 1^{er} semestre, après une 1^{ère} ou une 2^{ème} année de licence : les filières qui démarrent en février, les diplômés professionnels par apprentissage (BTS, DUT, licence pro, titres RNCP)

COMMENT FINANCER SON DOCTORAT

vendredi 15 février 2013

10h-12h I salle des thèses I Nouveau Patio

LE MASSS

- MOUVEMENT ASSOCIATIF EN SCIENCES SOCIALES DE STRASBOURG

Le MASSS est un lieu de convivialité et d'échanges entre tous les membres de la faculté des sciences sociales : étudiantes et étudiants, de la licence au doctorat, enseignantes et enseignants, tuteurs et tutrices, personnels administratifs et bibliothécaires ! Nous souhaitons faciliter l'intégration des primo entrants à la fac en encourageant les rencontres et les partages d'expériences en tout genre. Les dîners des sciences sociales et les soirées étudiantes sont l'occasion de vivre ensemble des moments de fête et de détente !

L'arrivée à l'université s'accompagne d'un déferlement de questions : le MASSS est aussi un lieu pour discuter et se renseigner sur les cours, les options, les examens, les différents parcours en licence et en master, etc. Ou comment survivre en première année (et après) dans la jungle universitaire ! Nous vous attendons au local du MASSS lors de nos permanences hebdomadaires. Le café y est bon, le canapé confortable, et l'équipe du bureau sera ravie de vous accueillir !

Le MASSS fait également la promotion d'autres associations du campus et participe aux actions menées par la Faculté.

« Complètement à la masse ? ... Rejoins le MASSS ! »

Pour devenir membre de l'association, l'adhésion est de 3€.

❖ **Apéro de rentrée**

Le 12 septembre, apportez de quoi boire et manger (et votre bonne humeur !). Rendez-vous à 17 h dans le jardin du Patio (cour intérieure).

❖ **Soirées étudiantes**

Le MASSS organise dans l'année des soirées étudiantes dans les cafétérias du Campus ou les bars de la ville. Avis à toutes les suggestions !

❖ **Repas étudiants – enseignants**

Venez partager un moment convivial autour d'un repas dans un restaurant de Strasbourg : toute la Faculté des sciences sociales est conviée !

❖ **Apéro de fin d'année**

Vin chaud et Mennele (ou Mannala) pour fêter les congés et réchauffer l'hiver !

❖ **Participation aux Journées Universitaires et Portes Ouvertes**

Les étudiants de l'association font découvrir aux lycéens (et leurs parents) les sciences sociales et la vie universitaire autour d'une collation pour faire du « marathon orientation » un moment plus détendu ! Tous les membres de l'association qui souhaitent y participer sont les bienvenus afin de partager leurs expériences.

Contact

Local, PATIO – 5S13

sspsd-masss@unistra.fr

<http://sspsd.u-strasbg.fr/masss.html>

et sur Facebook : Groupe MASS's



MOUVEMENT ASSOCIATIF EN SCIENCES SOCIALES DE STRASBOURG

LE C2I NIVEAU 2 FORCOM À L'UNIVERSITE DE STRASBOURG

Qu'est-ce que le C2i Niveau 2 *forcom* ?

Le C2i niveau 2 *fonctions d'organisation et de communication (forcom)* est une certification informatique et internet s'adressant plus particulièrement aux étudiants des filières SHS et inscrite au BOESR du 19 janvier 2012. Il s'appuie sur un référentiel national et sa mise en œuvre est assurée par les universités. Il est assuré à titre expérimental à la Faculté des Sciences Sociales dès la rentrée 2012/13

Il porte sur :

- Les droits et obligations liés aux activités numériques en contexte professionnel
- la maîtrise des stratégies de recherche, d'exploitation et de valorisation de l'information numérique
- l'organisation des collaborations professionnelle avec le numérique
- l'appréhension d'une organisation au travers de son système d'information
- la maîtrise d'une stratégie de communication au sein d'une organisation
- l'organisation et la planification du travail à l'aide d'outils numérique.

Modalités d'évaluation

Le C2i 2° niveau *forcom* comprend 2 types d'épreuves :

- d'une part, l'évaluation de l'UE qui se fera au travers d'un contrôle continu au 1° semestre du M1,
- d'autre part les modalités de certification qui sont définies par le BOESR du 14 juillet 2011 qui stipule :

- La certification C2I atteste l'acquisition de compétences numériques pour un niveau et une spécialité donnés ; en conséquence, les modalités de certification se traduisent par la validation ou non des compétences du référentiel correspondant.
- La certification, pour un niveau et une spécialité donnés, nécessite la validation de chacun des domaines de compétences du référentiel correspondant.
- Il n'y a pas de compensation entre les domaines.
- Un domaine de compétences est validé quand toutes les compétences du domaine sont validées et, selon le niveau ou la spécialité, quand le contrôle de connaissances relatif au domaine est positif.
- La validation d'un domaine ne peut reposer sur le seul contrôle de connaissances.
- Les domaines validés sont capitalisables. En cas d'échec à la certification, une attestation précisant les domaines de compétences validés est remise au candidat ; celui-ci garde le bénéfice de la validation des domaines pour une prochaine certification.
- La validation des compétences repose sur un dossier numérique de compétences. Ce dossier, constitué par le candidat, rassemble des éléments apportant la preuve des savoirs acquis, des aptitudes développées et des compétences maîtrisées en regard d'un référentiel C2i. Ces éléments peuvent être des productions résultant des activités proposées au candidat et intégrées, autant que faire se peut, dans son cursus ; les résultats de contrôle de connaissances ; des productions externes commentées résultant d'activités du candidat en dehors de son cursus. De façon très exceptionnelle, ils peuvent prendre la forme de productions résultant d'activités pratiques terminales, notamment pour les candidats non étudiants de l'établissement certificateur (personnels extérieurs en formation continue), ainsi que pour les étudiants suivant des cursus particuliers et n'ayant pas reçu de formation spécifique. Le dossier numérique de compétences est mis à disposition du jury de certification..

Personnes ressources - Informations

Pour toute information concernant le C2i niveau 2 *forcom*, s'adresser à :

Pour la Faculté
Correspondant C2i 2°niveau :
Bernard WOEHLE
woehl@unistra.fr

Pour la DUN
Chargé de mission :
Gérard TONINATO
toni@unistra.fr

Gestion-secrétariat :
Anne-Marie COLIN
amc@unistra.fr

PRESENTATION GENERALE

Mention	Spécialités	Porteur de la spécialité	
Sociologie	Cultures, conflits, territoires	P. WATIER	
	Intervention sociale, conflits et développement	C. DELCROIX et M. KLINGER	FI et FC
	Enjeux et pratiques de développement dans les pays du Sud	R. PFEFFERKORN	
Anthropologie et Ethnologie	Anthropologie sociale et culturelle	D. MONNERIE	
	Muséologie : Patrimoines immatériels et collections	R. SOME	
Démographie	Démographie	B. MICHON et D. BRETON	
Urbanisme, Aménagement et Développement des Territoires	Projet et Sociologie de l'Aménagement, de l'Urbain des Médiations et de l'Environnement (PSAUME)	P. HAMMAN	
Éthique		M.-J. THIEL	

La Faculté des Sciences Sociales offre les masters mentions « Sociologie », « Anthropologie et Ethnologie » et « Démographie ». Ces masters sont en Y, ce qui implique un large tronc commun dans les semestres 1 et 2 et une forte spécificité des semestres 3 et 4.

La Faculté offre les semestres 3 et 4 de la spécialité PSAUME du master Mention Urbanisme, Aménagement et Développement des Territoires. Les étudiants peuvent intégrer ce cursus après une première année de master mention Sociologie ou master urbanisme et aménagement, mais l'entrée en master 2 est également possible après validation d'autres Master 1.

Le master mention Éthique comprend 4 parcours interdisciplinaires dont le parcours « Éthique et Société » est géré par la Faculté des Sciences Sociales.

Ces masters prennent appui sur deux centres de recherche de la Faculté des Sciences sociales, Le Laboratoire « Cultures et sociétés en Europe » et le Laboratoire « Sociétés, Acteurs, gouvernement en Europe (SAGE) »

Ce deuxième livret guide développe les enseignements des masters portés par la Faculté des Sciences Sociales ainsi que le doctorat mais ne reprendra pas la totalité des renseignements du premier livret guide qui porte essentiellement sur les enseignements de licence. Il est consultable au secrétariat de la Faculté.

SCHEMA DE L'OFFRE DE FORMATION DE LA FACULTE DES SCIENCES SOCIALES

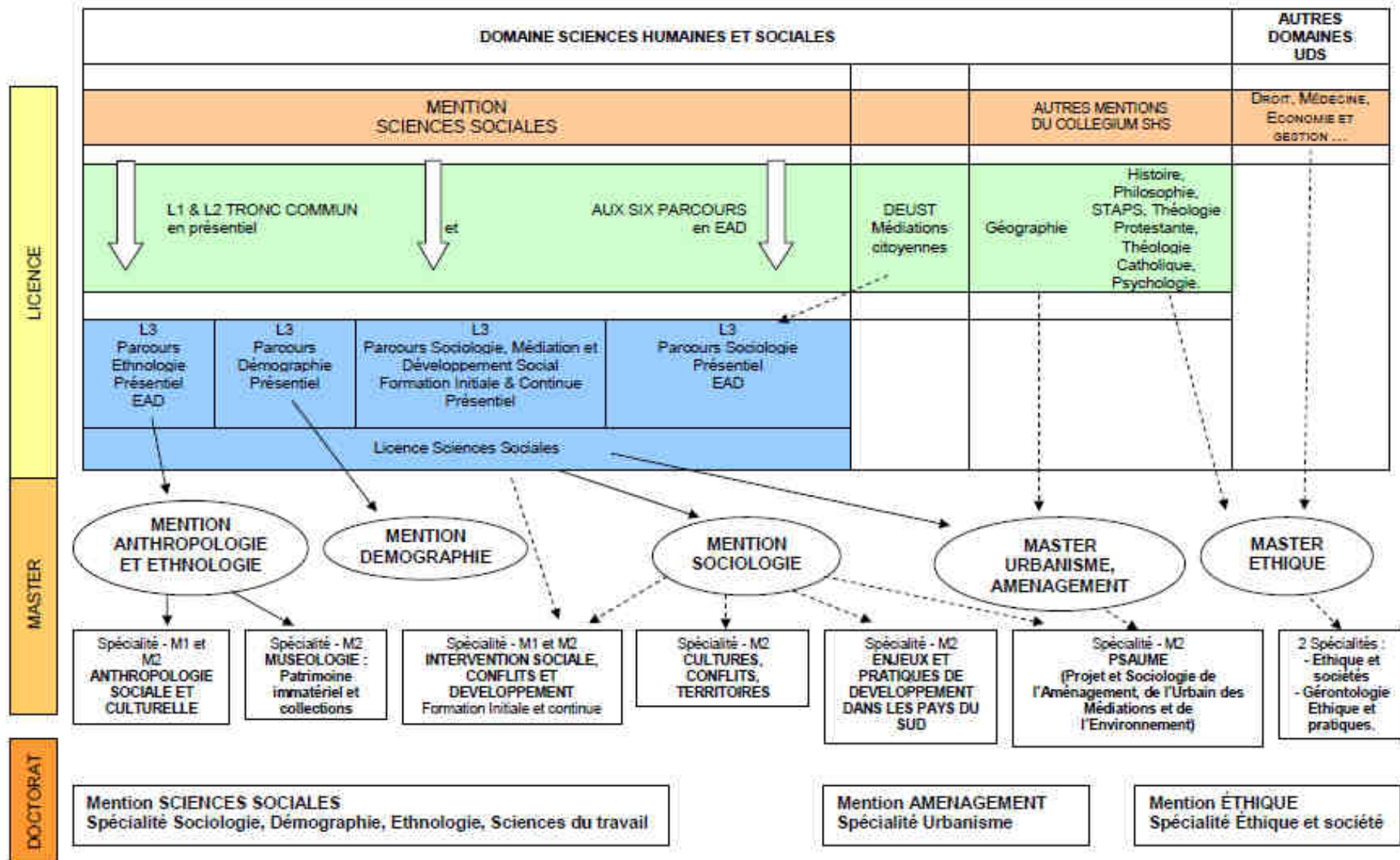

GROUPES D'ÉTUDES INTERDISCIPLINAIRES ET ENQUÊTES

Le panneau d'information relatif aux enquêtes se situe en face de la bibliothèque. Vous y trouverez notamment les dates de réunions.

L'étudiant précise sur la feuille de dépôt de mémoire à rendre pour **le 23 novembre 2012** l'enquête inter-années dans laquelle il s'inscrit.

Les étudiants inscrits en Master I mention Sociologie et Anthropologie sociale et culturelle sont invités à suivre l'une des enquêtes proposées pour valider leur UE 5 – Méthodes en sciences sociales.

Thèmes retenus pour cette année

- 1) **Anthropologie des activités et des conduites à risque**
⇒ P. HINTERMEYER, D. LE BRETON, Th. GOGUEL D'ALLONDANS
- 2) **L'Écologisation des pratiques**
⇒ L. GRANCHAMP-FLORENTINO
- 3) **L'habitat partagé : étudiants, personnages âgées**
⇒ E. GUIRAUD-TERRIER
- 4) **L'agriculture de proximité : enjeux sociaux et écologiques des circuits courts**
⇒ L. GRANDCHAMP-FLORENTINO et M. OUARDANI
- 5) **L'imaginaire guerrier**
⇒ M. KLINGER, C. ADAMIEC, R. LANNO
- 6) **L'orientation sexuelle des jeunes et l'homophobie**
⇒ K. CHALAND
- 7) **L'utilisation des nouvelles technologies par les jeunes des quartiers difficiles**
⇒ J. ITERSHEIM, Y. MORENETS, E. TROMBIK
- 8) **Violences et institution scolaire**
⇒ J.-Y. CAUSER, P. POLITANSKI
- 9) **Ile du Rhin**
⇒ E. PIQUETTE
- 10) **Le recrutement : l'expérience de la MRS (Méthode de recrutement par simulation) le point de vue des candidats**
⇒ B. FICHET, S. MONCHATRE, B. WOEHLE
- 11) **Lutte pour la reconnaissance**
⇒ E. FERRARESE
- 12) **Le port de la djellabah**
⇒ P. TENOUDJI
- 13) **Ethnoécologie des zones humides et des forêts tropicales**
⇒ E. NAVET, M. HOFF et O. PEREZ
- 14) **Politiques d'environnement en Alsace (acteurs de l'eau, développement durable, agriculture et nature, etc.)**
⇒ C. MECHIN, M. WINTZ
- 15) **Les usages du numérique chez les étudiants de Sciences sociales**
⇒ M. NACHEZ

FORMATION A LA RECHERCHE DOCUMENTAIRE

→ Informations relatives à l'UE2 – Semestre 2 du M1 Sociologie (voir p. 45)

La formation à la méthodologie documentaire est proposée par le Service commun de la documentation.

Objectif : Connaître et maîtriser les méthodes et outils indispensables à la recherche bibliographique.

Contenu des séances

Séance 1 : *Catalogues PEB et Presse en ligne*

- L'environnement documentaire Strasbourgeois
- SUDOC, KVK et Prêt entre bibliothèques
- La presse en ligne : Factiva

Séance 2 : *Ressources documentaires souscrites par l'UDS*

- Les ressources de références bibliographiques
 - Francis, Sociological abstract, Social services abstracts
- Les ressources fournissant du texte intégral
 - Cairn, Humanities International Complete, Sage...

Séance 3 : *Internet et les ressources libres*

- Les portails de revues en ligne (Cairn, Erudit, Persée...)
- Les thèses en ligne
- Les moteurs de recherche scientifiques : Google Scholar et Scirus
- Présentation de Zotero

La formation se décline en 3 séances de 2h au 2nd semestre (voir emploi du temps).

Plus d'information sur le site de la Faculté : <http://sspsd.u-strasbg.fr/Formation-a-la-recherche.html>

DEMARCHES A SUIVRE POUR LES MEMOIRES DE MASTER

1. Demander l'accord d'un des enseignants sur poste exerçant à la Faculté des Sciences Sociales sur un sujet.
2. Lui soumettre en cas d'accord un projet écrit
Titre, plan provisoire, problématique, méthode, sources.
3. Discussion de ce projet avec le professeur

4. Si celui-ci accepte la direction, remplir, faire signer la feuille de dépôt de mémoire et la remettre au secrétariat de la faculté **avant le 23 novembre 2012.**

5. Faire contrôler son travail en cours d'élaboration selon les directives du professeur.

6. **Composition du jury :**

en LICENCE ⇒ tout enseignant sur poste peut être choisi

en MASTER 1 ⇒ 1 enseignant

en MASTER 2 ⇒ 3 enseignants dont au moins 1 habilité à diriger des recherches

Contacté, en accord avec l'enseignant dirigeant le travail, deux lecteurs en Master 2.

Faire figurer leurs noms sur la page du titre.

7. Concernant le projet de recherche en Master I

L'entrée en master II est conditionnée par la qualité de ce document.

- problématique et concepts théoriques
- état sommaire de la question
- choix d'un terrain
- choix d'une méthodologie
- bibliographie

Les normes universitaires sont à respecter (interligne 1,5 ; Times 12 ; marges 2,5 cm).

8. Remettre les mémoires dactylographiés, au plus tard pour :

le **10 mai** 2013 pour la 1^{ère} session et le **14 juin** 2013 pour la 2^{ème} session

Veiller à une parfaite mise au point du texte (orthographe, style, normes de présentation, normes bibliographiques, etc.).

Un mémoire peut être refusé pour vices de forme.

9. Nombre approximatif de pages pour le mémoire (sans compter les annexes)

→ **LICENCE** : 50 pages

→ **Projet de recherche (MASTER I)** : 30 pages

→ **MASTER** : 100 pages

10. Discussion de la présentation du mémoire avec l'enseignant qui dirige le travail. Concernant les normes de présentation du mémoire et les normes de présentation bibliographique, **voir Anthropologie sociale et culturelle : rubrique "mémoires".**

11. Se présenter pour la soutenance à la date convenue avec le (ou les) enseignants(s).

Pour la soutenance du Master II, l'étudiant est invité à retirer un Procès-Verbal de soutenance au secrétariat.

ARCHITECTURES DE SEMESTRES

MASTER SOCIOLOGIE – TRONC COMMUN

SEMESTRE 1

	Crédits ECTS	Coeff.	Directeur des études : M. Pascal HINTERMEYER	Volume horaire
UE1	3	1	LANGUES VIVANTES ETRANGERES	
			Choix entre Allemand, Anglais	18
UE2	6	2	THEORIES DES SCIENCES SOCIALES	
			Histoire et épistémologie des Sciences sociales	24
UE3	6	2	THEORIES SOCIOLOGIQUES	
			<i>Choix entre les 3 cours :</i> - Sociologie de l'éthique et des valeurs - Les représentations de l'activité sociale - De la morphologie sociale à la sociologie urbaine	24
UE4	6	2	SOCIOLOGIES THEMATIQUES	
			<i>Choix entre 6 thématiques :</i> - Santé - Polémologie - Normes, déviations et transgressions - Développement et migrations - Sociétés urbaines et environnements - Travail	36
UE5	6	2	METHODES EN SCIENCES SOCIALES	
			- Méthodes qualitatives : monographie, histoire de vie, biographie	12
			- Méthodes quantitatives	12
			- Enquête inter-années	12
UE6	3	1	OPTION LIBRE	
			Approfondissement de la spécialité autre discipline ou autre thématique. A la Faculté des Sciences Sociales les étudiants peuvent choisir une des 6 thématiques non choisie de l'UE4 avec 1 des 2 cours de 18h.	18

MASTER SOCIOLOGIE
– TRONC COMMUN
SEMESTRE 2

	Crédits ECTS	Coeff.	Directeur des études : Mme Estelle FERRARESE	Volume horaire
UE1	3	1	LANGAGES FONDAMENTAUX ET TICE	
			<i>Choix entre</i> - TD méthode qualitative - TD informatique	18
UE2	6	2	PROJET DE RECHERCHE ET/OU PROFESSIONNEL	
UE3	6	2	THEORIES DES SCIENCES SOCIALES	
			<i>Cette UE comprend 2 matières obligatoires</i> Histoire et épistémologie des sciences sociales Introduction à une histoire des idées en sciences sociales Ou Sociologie de la nation et des solidarités Théories sociologiques <i>Choisir 2 cours parmi 4</i> - Sociologie de l'action et du discrédit - Classements sociaux et catégorisations - Comparaison de sociétés européennes - Représentations communes-grammaires de revendication- théories- de la justice	12 2*12
UE4	6	2	SOCIOLOGIE THEMATIQUES	
			<i>Choix entre 6 thématiques :</i> - Santé - Polémologie - Normes, déviances et transgressions - Globalisation du religieux et mémoires plurielles - Genre, éducation et parenté - Stage (travail, environnement, développement)	18
UE5	6	2	METHODES EN SCIENCES SOCIALES	
			- Cours méthode quantitative - TD méthode quantitative - Enquête inter-années	12 12 12
UE6	3	1	OPTION LIBRE	
			Approfondissement de la spécialité autre discipline ou autre thématique. A la Faculté des Sciences Sociales les étudiants peuvent choisir une des 6 thématiques non choisie de l'UE4 avec 1 des 2 cours de 18h.	18

MASTER SOCIOLOGIE
– SP. « CULTURES, CONFLITS, TERRITOIRES »

SEMESTRE 3

	Crédits ECTS	Coeff.	<i>Directeur des études : M. Patrick WATIER</i>	Volume horaire
UE1	3	1	LANGUES VIVANTES ETRANGERES	
			Choix entre Allemand, Anglais	18
UE2	6	2	PROBLEMATIQUES SOCIOLOGIQUES 1	
			Choisir 1 unité d'enseignements parmi les 7 proposées - La différenciation sociale et risque - Culture et interprétation - Genre, espace et socialisation - Organisation et travail - Anthropologie du contemporain - Histoires de vie, processus identitaires et action - Croyances et représentations	3*12
UE3	6	2	PROBLEMATIQUES SOCIOLOGIQUES 2	
			Choisir 1 unité d'enseignements parmi les 7 proposées <i>Choisir 1 unité non choisie dans l'UE2</i>	36
UE4	6	2	RECHERCHES SOCIOLOGIQUES 1	
			Choisir 1 unité d'enseignements parmi les 7 proposées <i>Choisir 1 unité non choisie dans l'UE2 et l'UE3</i>	36
UE5	6	2	RECHERCHES SOCIOLOGIQUES 2	
			Choisir 1 unité d'enseignements parmi les 7 proposées <i>Choisir 1 unité non choisie dans l'UE2, l'UE3 et l'UE4</i>	36
UE6	3	1	OPTION LIBRE	
			Effectué entre des propositions émanant d'autres Facultés, d'autres spécialités ou d'autres thématiques	18

SEMESTRE 4

	Crédits ECTS	Coeff.	<i>Directeur des études : M. Patrick WATIER</i>	Volume horaire
UE1	9	3	STAGE EN LABORATOIRE	
UE2	21	7	MEMOIRE	

MASTER SOCIOLOGIE
– SP. « ENJEUX ET PRATIQUES DE DEVELOPPEMENT DANS LES PAYS DU SUD »
SEMESTRE 3

	Crédits ECTS	Coeff.	Directeur des études : M. Roland PFEFFERKORN	Volume horaire
UE1	3	1	LANGUES VIVANTES ETRANGERES	
			<i>Choix entre Allemand, Anglais</i>	18
UE2	6	2	PROBLEMES ET THEORIES DU DEVELOPPEMENT	
			- Politiques publiques et action collective - Civil society and development - Théories du développement durable - Économie du développement - Méthodes et techniques de terrain	12 12 12 12 24
UE3	6	2	POLITIQUES PUBLIQUES DANS LES DOMAINES DE LA SANTE ET DE L'EDUCATION	
			- Impact sanitaire des opérations de développement - Le développement centré santé de prévention du risque - Accès à l'eau et risques sanitaires - Genre et développement : santé et éducation - Genre et migrations : mondialisation du care et marché du sexe - Politique publique d'éducation au Madagascar	10 10 10 12 12 12
UE4	6	2	RESEAUX SOCIAUX INTERNATIONAUX ET NATIONAUX	
			- Les acteurs transnationaux du développement - Les stratégies urbaines d'adaptation et de mobilité - Micro-crédit et financement des initiatives entrepreneuriales - Migrations clandestines	20 20 12 12
UE5	6	2	GESTION ET VULNERABILITE DES ESPACES	
			- La vulnérabilité et la capacité d'adaptation dans les pays tropicaux face aux changements environnementaux - Gestion paysanne des espaces ruraux en zone intertropicale - Gouvernance et gestion des ressources naturelles - Risques naturels et catastrophes - Développement durable dans les villes du Sud - Atelier d'écriture	10 10 10 10 10 10
UE6	3	1	OPTION LIBRE	
			Choix effectué parmi des propositions émanant d'autres Facultés, d'autres spécialités ou d'autres thématiques.	18

SEMESTRE 4

	Crédits ECTS	Coeff.	Directeur des études : M. Roland PFEFFERKORN	Volume horaire
UE1	9	3	STAGE EN LABORATOIRE	
UE2	21	7	MEMOIRE	

MASTER SOCIOLOGIE
– SP. « INTERVENTION SOCIALE, CONFLITS ET DEVELOPPEMENT »

FORMATIONS INITIALE ET CONTINUE

SEMESTRE 1

	Crédits ECTS	Coeff.	Directeur des études : Mme Myriam KLINGER	Volume horaire
UE1	3	1	LANGUES VIVANTES ETRANGERES	
			Choix entre Allemand, Anglais	18
UE2	6	2	THEORIES DES SCIENCES SOCIALES	
			Histoire et épistémologie des Sciences sociales	24
UE3	6	2	THEORIES SOCIOLOGIQUES	
			<i>Choix entre les 3 cours :</i> - Sociologie de l'éthique et des valeurs - Les représentations de l'activité sociale - De la morphologie sociale à la sociologie urbaine	24
UE4	6	2	SOCIOLOGIES THEMATIQUES	
			Approche socio-historique du milieu carcéral	18
			Anthropologie du projet de formation	18
UE5	6	2	METHODES EN SCIENCES SOCIALES	
			<i>FORMATION INITIALE</i> - Méthodes qualitatives : monographie, histoire de vie, biographie - Méthodes quantitatives - Enquête inter-années	12 12 12
			<i>FORMATION CONTINUE</i> - Méthodes qualitatives - Méthodes quantitatives - Enquête inter-années	6 18 12
UE6	3	1	VULNERABILITE ET CONFLICTUALITE	
			Vulnérabilité et attente de reconnaissance	18

MASTER SOCIOLOGIE
– SP. « INTERVENTION SOCIALE, CONFLITS ET DEVELOPPEMENT »

FORMATIONS INITIALE ET CONTINUE

SEMESTRE 2

	Crédits ECTS	Coeff.	Directeur des études : Mme Myriam KLINGER	Volume horaire
UE1	3	1	LANGAGES FONDAMENTAUX ET TICE	
			<u>FORMATION INITIALE</u> Choix entre : - TD méthode qualitative - TD informatique	18
			<u>FORMATION CONTINUE</u> Séminaire de recherche et méthodologie du projet de recherche	18
UE2	6	2	PROJET DE RECHERCHE ET/OU PROFESSIONNEL	
UE3	6	2	THEORIES DES SCIENCES SOCIALES	
			<i>Cette UE comprend 2 matières obligatoires</i> Histoire et épistémologie des sciences sociales Introduction à une histoire des idées en sciences sociales Ou Sociologie de la nation et des solidarités	12
			Théories sociologiques <i>Choisir 2 cours parmi 4</i> - Sociologie de l'action et du discrédit - Logiques et classements sociaux - Comparaison de sociétés européennes - Sociologie des croyances collectives	2*12
UE4	6	2	SOCIOLOGIE THEMATIQUES	
			Sociologie de l'inquiétude et rapport au risque	18
			sociologie d'intervention et médiation institutionnelle	18
UE5	6	2	METHODES EN SCIENCES SOCIALES	
			- Cours méthode quantitative	12
			- TD méthode quantitative	12
			- Enquête inter-années	12
UE6	3	1	VULNERABILITE ET DEVELOPPEMENT SOCIAL	
			Dispositifs d'insertion et politique de la ville : entre socialisation et intégration	18

MASTER SOCIOLOGIE
– SP. « INTERVENTION SOCIALE, CONFLITS ET DEVELOPPEMENT »

FORMATIONS INITIALE ET CONTINUE

SEMESTRE 3

	Crédits ECTS	Coeff.	<i>Directeur des études : Mme Catherine DELCROIX</i>	Volume horaire
UE1	3	1	LANGUES VIVANTES ETRANGERES	
			Anglais	18
UE2	9	3	SOCIOLOGIE DU DEVELOPPEMENT SOCIAL	36
			- Approches sociologiques du lien social	10
			- Conflictualité et solidarités contemporaines	10
			- Conflits de normes et traitement pénal	10
			- Politiques sociales en Europe	30
UE3	9	3	THEORIES ET METHODES DE L'INTERVENTION SOCIALE	
			Démarches et enjeux de l'intervention sociale, méthodes de recherche	
			- Handicap, mutations et intervention sociale	15
			- Populations pénales et intervention sociale	15
			- Vulnérabilités, conflits et intervention sociale	15
			- Médiation sociale	15
UE4	9	3	SOCIOLOGIE DU PROJET ET DYNAMIQUES INSTITUTIONNELLES	
			- Rencontres avec des professionnels	3
			- Le projet : théories et méthodes	14
			- Diagnostic et évaluation : l'exemple de l'entreprise sociale	13

SEMESTRE 4

	Crédits ECTS	Coeff.	<i>Directeur des études : Mme Catherine DELCROIX</i>	Volume horaire
UE1	9	3	STAGE ET METHODOLOGIE	
			- Rencontre avec les professionnels du terrain	3
			- Méthodologie du mémoire	15
			- Recherche action et médiation institutionnelle	15
			- Analyse des conflits et dynamiques institutionnelles	15
UE2	21	7	MEMOIRE	

MASTER DEMOGRAPHIE
SEMESTRE 1

	Crédits ECTS	Coeff.	<i>Directeur des études : M. Didier BRETON</i>	Volume horaire
UE1	3	1	LANGAGE FONDAMENTAL	
			Anglais	18
UE2	6	2	THEORIES ECONOMIQUES ET SOCIALES	
			Économie et population	24
UE3	6	2	FONDEMENTS DISCIPLINAIRE	
			Analyse démographique	36
UE4	6	2	DEMOGRAPHIE THEMATIQUE	
			- Projections démographiques	24
			- Cycle de conférences	16
UE5	6	2	METHODES EN SCIENCES SOCIALES	
			- Méthodes qualitatives	12
			- Méthodes quantitatives	12
			- Méthode quantitative (régressions)	12
UE6	3	1	OPTION LIBRE	
			Approfondissement de la spécialité autre discipline ou autre thématique Choix conseillé : Population mondiale	18

SEMESTRE 2

	Crédits ECTS	Coeff.	<i>Directeur des études : M. Nicolas CAUCHI-DUVAL</i>	Volume horaire
UE1	3	1	TICE	
			Gestion de données	24
UE2	6	2	PROJET DE RECHERCHE ET/OU PROFESSIONNEL	
UE3	6	2	THEORIES EN DEMOGRAPHIE	
			- Théories et modèles des migrations	12
			- Projections démographiques	12
			- Doctrines démographiques	12
UE4	6	2	ANALYSE DEMOGRAPHIQUE	
			Analyse démographique	36
UE5	6	2	METHODES EN SCIENCES SOCIALES	
			- Cours méthode quantitative	12
			- TD méthode quantitative	12
			- TD informatique	12
UE6	3	1	OPTION LIBRE	
			Approfondissement de la spécialité autre discipline ou autre thématique Choix conseillé : démographie économique	18

**MASTER DEMOGRAPHIE
SEMESTRE 3**

	Crédits ECTS	Coeff.	<i>Directeur des études : M. Philippe CORDAZZO</i>	Volume horaire
UE1	9	3	FONDEMENTS DISCIPLINAIRES	60
			Analyse démographique appliquée	
UE2	6	2	PROJECTIONS ET CARTOGRAPHIE	36
			- Projections et démographie locale	18
			- Cartographie	18
UE3	6	2	STATISTIQUES ET INFORMATIQUE APPLIQUEE	84
			- Statistiques	36
			- Traitements de données d'enquête	48
UE4	6	2	LE DOMAINE PROFESSIONNEL DU DEMOGRAPHE	36
			- Diagnostic de territoire et analyse spatiale	14
			- Le monde des observatoires	10
			- Le monde de la santé	12
UE5	3	1	PROJET PROFESSIONNEL	24
			Construction d'un projet professionnel et aide à la recherche de stage	24

SEMESTRE 4

	Crédits ECTS	Coeff.	<i>Directeur des études : M. Didier BRETON</i>	Volume horaire
UE1	9	3	SUIVI DE STAGE	12
UE2	21	7	RAPPORT DE STAGE	

**MASTER ANTHROPOLOGIE ET ETHNOLOGIE
– TRONC COMMUN**

SEMESTRE 1

	Crédits ECTS	Coeff.	<i>Directeur des études : M. Denis MONNERIE</i>	Volume horaire
UE1	3	1	LANGUES VIVANTES ETRANGERES	
			Choix entre Allemand, Anglais ou Ethnolinguistique	18
UE2	6	2	THEORIES DES SCIENCES SOCIALES	
			- Histoire et épistémologie des Sciences sociales	24
			- Démographie pour le terrain ethnographique	18
UE3	6	2	THEORIES THEMATIQUES ET OUTILS DE L'ANTHROPOLOGIE	
			- Objets et personnes : approches récentes	12
			- Questions d'esthétique en anthropologie	12
			- TD de méthodologie documentaire	4
			- TD Bibliographie et bases de données	6
UE4	6	2	AIRES CULTURELLES	
			- Société d'Océanie	18
			- Société d'Afrique	18
UE5	6	2	METHODES EN SCIENCES SOCIALES	
			- Méthodes qualitatives : monographie, histoire de vie, biographie	12
			- TD de méthodes qualitatives en ethnologie	12
			- Enquête inter-années	12
			- Du carnet à la caméra : l'ethnologie par l'image et le cinéma	18
UE6	3	1	OPTION LIBRE	
			Approfondissement de la spécialité autre discipline ou autre thématique.	18

SEMESTRE 2

	Crédits ECTS	Coeff.	<i>Directeur des études : M. Denis MONNERIE</i>	Volume horaire
UE1	3	1	LANGAGES FONDAMENTAUX ET TICE	
			- TD Bibliographie et base de données	6
			- TD Bases de données ethnolinguistiques	12
UE2	6	2	PROJET DE RECHERCHE ET/OU PROFESSIONNEL	
UE3	6	2	THEORIES THEMATIQUES DE L'ANTHROPOLOGIE	
			- Introduction à une histoire des idées en sciences sociales	12
			- Parenté	12
			- TD Parenté, études de cas et formalisation	18
UE4	6	2	AIRES CULTURELLES ET ENVIRONNEMENTS	
			- Comparatisme en anthropologie	12
			- Appréhensions et exploitations de l'univers : techniques et milieux	18
UE5	6	2	METHODES EN SCIENCES SOCIALES	
			- Méthodes qualitatives en anthropologie	12
			- TD de méthodes qualitatives en anthropologie	12
			- Enquête inter-années	12
UE6	3	1	OPTION LIBRE	
			Approfondissement de la spécialité autre discipline ou autre thématique.	18

**MASTER ANTHROPOLOGIE ET ETHNOLOGIE
– SP. « ANTHROPOLOGIE SOCIALE ET CULTURELLE »**

SEMESTRE 3

	Crédits ECTS	Coeff.	<i>Directeur des études : M. Denis MONNERIE</i>	Volume horaire
UE1	3	1	LANGUES VIVANTES ETRANGERES	
			Modes sociaux de signification	18
UE2	6	2	DEBATS RECENTS DE L'ANTHROPOLOGIE	
			- Altérité, identité, mondialité - Anthropologie politique	20 18
UE3	6	2	DEBATS RECENTS DE L'ANTHROPOLOGIE	
			- Tradition orale et transmission - Introduction au chamanisme	20 20
UE4	6	2	PRATIQUES DU TERRAIN ETHNOGRAPHIQUE	
			TD Bases de données ethnolinguistiques	16
UE5	6	2	SAVOIRS LOCAUX	
			- Ethnozoologie - Corps et société	20 20
UE6	3	1	OPTION LIBRE	
			<i>Conseillé</i> : Tradition orale et transmission	18

SEMESTRE 4

	Crédits ECTS	Coeff.	<i>Directeur des études : M. Denis MONNERIE</i>	Volume horaire
UE1	9	3	STAGE EN LABORATOIRE	
UE2	21	7	MEMOIRE	

**MASTER ANTHROPOLOGIE ET ETHNOLOGIE
– SP. « MUSEOLOGIE : PATRIMOINES IMMATERIELS ET COLLECTIONS »**

SEMESTRE 3

	Crédits ECTS	Coeff.	<i>Directeur des études : M. Roger SOME</i>	Volume horaire
UE1	3	1	LANGUES VIVANTES ETRANGERES	
			<i>Choix entre Allemand et Anglais</i>	18
UE2	6	2	MUSEOLOGIES CLASSIQUES ET CONTEMPORAINES	
			- Histoire du musée	12
			- Approches contemporaines de la muséologie	24
			- Patrimoine immatériel et projet culturel	12
UE3	6	4	ETHNOLOGIE ET MUSEOLOGIE	
			- Anthropologie de l'objet	20
			- Savoirs locaux	20
			- Débats et controverses	12
			- Traditions orales et transmission	20
UE4	6	4	METHODES PRATIQUES DE LA MUSEOLOGIE	
			- Gestion et administration des collections	12
			- Conception et réalisation d'expositions	24
			- Exposition et médiation	24
			- Du patrimoine immatériel à l'objet, trace et conservation	20
UE5	6	2	INSERTION PROFESSIONNELLE	
			- Préparation aux concours du patrimoine et de la culture	24
			- Publics des musées et des collections	24
			- Patrimoine immatériel, organisations internationales et ONG	12
UE6	3	1	OPTION LIBRE	
			Choisir un cours dans un domaine particulier et ayant un intérêt pour la muséologie et/ou le projet professionnel de l'étudiant.	18

SEMESTRE 4

	Crédits ECTS	Coeff.	<i>Directeur des études : M. Roger SOME</i>	Volume horaire
UE1	9	3	STAGE EN ENTREPRISE	
UE2	21	7	MEMOIRE	

MASTER AMENAGEMENT ET URBANISME
– SP. « PROJETS ET SOCIOLOGIE DE L'AMENAGEMENT, DE L'URBAIN,
DES MEDIATIONS ET DE L'ENVIRONNEMENT »

SEMESTRE 3

	Crédits ECTS	Coeff.	<i>Directeur des études : M. Ph. HAMMAN</i>	Volume horaire
UE1	3	1	LANGUES VIVANTES ETRANGERES	
			Choix entre Allemand, Anglais	14
UE2	9	3	ATELIER	
			Atelier « projet urbanisme » OU Atelier « Habitat participatif »	30
UE3	3	1	DEVELOPPEMENT DURABLE ET MEDIATIONS	
			- Ville, espace public et sécurité : la vidéosurveillance	8
			- Gestion de conflits et médiation : expériences pratiques	6
			- Enjeux du développement durable	11
			- Gouvernance territoriale, régulations et médiations	8
UE4	3	1	PROJETS ET DYNAMIQUES URBAINES	
			- Lectures de l'espace et analyse des temporalités et des modes de vie urbains	9
			- le logement : enjeux, acteurs et politiques publiques	9
			- Retours d'expériences et démarches de projets	18
UE5	3	1	POLITIQUES ET CONTROVERSES ENVIRONNEMENTALES	
			- Origines, fondements et enjeux des politiques environnementales	12
			- Les principaux acteurs et institutions d'environnement	8
			- Analyse d'une controverse environnementale : mise en situation à partir d'un cas concret	12
UE6	3	1	SOCIOLOGIE DES COOPERATIONS TRANSFRONTALIERES ET MEDIATIONS INTERCULTURELLES	
			- Les coopérations urbaines transfrontières	12
			- Expériences et regards transfrontaliers : études de cas	7
			- Ville, culture et médiations	20
UE7	3	1	OUTILS DES PROJETS URBAINS	
			- Documents d'urbanisme	10
			- La démarche de diagnostic territorial	5
			- Instruments, outils et politique de la ville : analyse sociologique	6
			- Démographie locale et cartographie	16
UE8	3	1	UE LIBRE	
				20

SEMESTRE 4

	Crédits ECTS	Coeff.	<i>Directeur des études : M. Ph. HAMMAN</i>	Volume horaire
UE1	3	1	ACCOMPAGNEMENT METHODOLOGIQUE	
			Préparation du stage professionnel et du stage de recherche	14
			Intervention sociologique	6
			TD Note de synthèse	20
			Visites de terrain	5
UE2	9	3	STAGE	
			Rapport, soutenance	

Institut de Sociologie

Directeur de l'institut de Sociologie

☞ Monsieur Roland PFEFFERKORN
Professeur

Directeur adjoint

☞ M. WATIER
Professeur

Enseignants sur poste

Nicolas	AMADIO	Maître de conférences
Alain	AYERBE	Maître de conférences
Vincent	BEAL	Maître de conférences
Maurice	BLANC	Professeur émérite
Jean Daniel	BOYER	Maître de conférences
Didier	BRETON	Maître de conférences HDR
Nicolas	CAUCHI-DUVAL	Maître de conférences
Karine	CHALAND	Maître de conférences
Laurence	CHARTON	Maître de conférences
Agnès	CLERC-RENAUD	Maître de conférences
Patrick	COLIN	Maître de conférences
Anaïs	COLLET	Maître de conférences
Philippe	CORDAZZO	Maître de conférences
Alice	DEBAUCHE	Maître de conférences
Salomé	DEBOOS	Maître de conférences
Catherine	DELCROIX	Professeur
Christian	DE MONTLIBERT	Professeur émérite
Nicoletta	DIASIO	Professeur
Estelle	FERRARESE	Professeur
Brigitte	FICHET	Maître de conférences
Bénédicte	GERARD	Maître de conférences
Philippe	GILLIG	Professeur agrégé de sciences sociales
Laurence	GRANCHAMP	Maître de conférences
Elisa	GUIRAUD-TERRIER	Maître de conférences associé
Suzie	GUTH	Professeur émérite
Isabelle	HAJEK	Maître de conférences
Philippe	HAMMAN	Professeur
Pascal	HINTERMEYER	Professeur
Myriam	KLINGER	Maître de conférences HDR
Gaëlle	LACAZE	Maître de conférences
Anne Sophie	LAMINE	Professeur
David	LE BRETON	Professeur
Pierre	LE ROUX	Maître de conférences
Sylvie	MONCHATRE	Maître de conférences
Denis	MONNERIE	Professeur
Laurent	MULLER	Maître de conférences
Eric	NAVET	Professeur
Mohamed	OUARDANI	Maître de conférences
Roland	PFEFFERKORN	Professeur

Freddy	RAPHAEL	Professeur émérite
François	STEUDLER	Professeur émérite
Roger	SOMÉ	Professeur
Patrick	TENOUDJI	Maître de conférences HDR
Patrick	WATIER	Professeur
Maurice	WINTZ	Maître de conférences
Bernard	WOEHL	Maître de conférences
Valérie	WOLFF	Maître de conférences associé
Jean	ZOUNGRANA	Maître de conférences associé

A.T.E.R

Régis LANNO
 Elise PAPE
 Johanna PROBST
 Rémi SINTHON

Autres Enseignants

Laura	BITEAUD	Docteure en sociologie
Mathias	BLANC	Docteur en sociologie
Philippe	BRETON	Professeur
Guillaume	CHRISTEN	Docteur en sociologie
Naouel	EL MAHROUG	Docteure en sociologie
Michèle	FORTE	Maître de conférences Sciences Economiques
Claudine	GIEDINGER	Professeur d'anglais
Thierry	GOGUEL D'ALLONDANS	Chercheur
Stéphanie	GUITTON	Docteure en géographie
Louis	HUBERTY	Responsable de formation Sciences Education
Audrey	LOUVIOT	Inspectrice du travail
Bernard	MICHON	Professeur, Faculté des Sciences du Sport
Bruno	MICHON	Docteur en sociologie
Pascal	POLITANSKI	Maître de conférences à l'IUFM
Aline	SCHNEIDER	Inspectrice du travail, directrice adjoint DIRECTE
Emily	TROMBIK	Docteure en sociologie

Enseignants - Doctorants

Camille ADAMIEC	Nicolas KOENIG
Marie ANSELM	Mathieu LOUIS
Paul BARTOLUCCI	Catherine MAKOUKA
Laureline COULOMB	Yuliya MORENETS
Mireille DIESTCHY	Laura ODASSO
Marie DOS SANTOS	Elodie PIQUETTE
Muriel DUDT	Hervé POLESI
Vulca FIDOLINI	Johanna PROBST
Sophie GEISTEL	Héry RAKOTONDRAINIBE
Laurianne GIGUET	Gregory ZEIGIN

MASTER MENTION SOCIOLOGIE

SPECIALITE « CULTURES, CONFLITS, TERRITOIRES »

RECHERCHE

Porteur de la spécialité

Watier Patrick - PR - 19e – Laboratoire Cultures et Sociétés en Europe

watier@unistra.fr / 03 68 85 61 20

Objectifs

Former des spécialistes en sociologie connaissant les outils, méthodes d'analyse et théories permettant une compréhension fine et comparative des faits sociaux et culturels. L'accent est mis sur la sociologie au niveau international ce qui suppose une maîtrise suffisante des langues anglaise, allemande ou espagnole. Les objectifs reposent sur une triade pédagogique interactive : concepts, méthodes et techniques de la sociologie. L'enseignement fait appel à des méthodes variées : analyse statistique, travaux sur archives, constitution de corpus et de bases de données, analyse sémantique et discursive, enquêtes par questionnaire et entretien, récits de vie, description ethnographique, observation participante. Croiser les approches et les échelles d'observation permet de mettre en relief la diversité des phénomènes et de réfléchir sur leurs conditions de comparabilité.

Compétences à acquérir et débouchés (insertion professionnelle)

Maîtrise des outils d'analyse quantitative et qualitative, connaissance des théories et débats sociologiques permettant une analyse fine et comparative des phénomènes sociaux, maîtrise suffisante des langues autorisant une approche comparative des dynamiques sociales.

Les compétences liées à la sociologie des conflits, du risque, de la médiation sont en phase avec des demandes des collectivités territoriales. L'ensemble de la formation constitue une préparation générale sur les problèmes sociaux contemporains pour des concours de la fonction publique dans les domaines de la santé et de l'action sociale, les enseignements liés au travail conduisent vers des débouchés dans les cabinets de consultants, et toutes les activités liées aux ressources humaines. La sociologie de la culture ouvre des débouchés vers les métiers du patrimoine et de l'animation culturelle.

Débouchés professionnels

Métiers de l'enseignement, de la formation et de la recherche
Concours de la fonction publique d'Etat, territoriale et hospitalière
Chargés d'études dans des organismes internationaux ou des ONG
Chargés d'études dans des administrations publiques (patrimoine et culture)
Chargé d'études cabinets de conseil, publicité, communication.
Agents de développement, chargés d'études, chefs de projets des municipalités
Gestion des ressources humaines
Professions du secteur médico-social et de l'économie sociale

Connaissances visées

Il s'agit de former des spécialistes en sociologie connaissant les outils, méthodes d'analyse et théories permettant une compréhension fine et comparative des faits sociaux et culturels. L'accent est mis sur la sociologie au niveau international ce qui suppose une maîtrise suffisante des langues anglaise, allemande ou espagnole. Les objectifs reposent sur une triade pédagogique interactive : concepts méthodes et techniques de la sociologie.

Liste des laboratoires d'accueil et nombre de places de stage

Laboratoire Cultures et Sociétés en Europe : 15 HDR

Laboratoire Sociétés, Acteurs, Gouvernement en Europe : 27 HDR

SEMESTRE 1

Directeur des études : M. Pascal HINTERMEYER

UE1 : SO10GU1 LANGUES VIVANTES ETRANGERES Crédits ECTS : 3 – coef. 1

Travaux dirigés : langues 18h

SO10GM30

- Allemand : Mme Johanna PROBST
OU

SO10GM31

- Anglais : Mme Gaétane ARMBRUST

évaluation : contrôle continu

session 1 : oral (pour non dispensés) + écrit (1h30) pour tous)

session 2 : oral

UE2 : SO10GU2 THEORIE DES SCIENCES SOCIALES Crédits ECTS : 6 – coef. 2

SO10GM40

- **Histoire et épistémologie des sciences sociales** 24h

M. Pascal HINTERMEYER et Mme Anne Sophie LAMINE

contrôle terminal

session 1 : écrit de 3h pour tous y compris les dispensés

session 2 : écrit de 3h pour tous y compris les dispensés

**LES ÉTUDIANTS DOIVENT RETIRER UN FORMULAIRE DE DEPOT DE MÉMOIRE
AU SECRETARIAT ET LE RETOURNER AVANT LE 23 NOVEMBRE 2012.**

Ce formulaire indique la thématique retenue pour le projet ;
il est signé par l'étudiant ainsi que l'enseignant qui encadre le travail.

UE3 : SO10GU3 THEORIES SOCIOLOGIQUES Crédits ECTS : 6 – coef. 2

Choix entre les trois cours

SO10GM42

- **Sociologie de l'éthique et des valeurs** 24h

Mme Anne-Sophie LAMINE

OU

SO10GM43

- **Les représentations de l'activité sociale** 24h

Mme Estelle FERRARESE

OU

SO10GM44

- **De la morphologie sociale à la sociologie urbaine** 24h

M. Philippe HAMMAN

contrôle terminal

session 1 : écrit (2h) pour tous y compris les dispensés

session 2 : écrit (2h) pour tous y compris les dispensés

Choix entre 6 thématiques**SO10GM50**

⇒ Santé

- **Anthropologie médicale** 18h
M. David LE BRETON (6h) et M. Louis MATHIOT
session 1 : écrit (2h) - coef.3
session 2 : oral - coef.3
- **Sociologie de l'hôpital** 18h
Mme Anne RASMUSSEN
session 1 : écrit (2h) - coef.3
session 2 : oral - coef.3

SO10GM51

⇒ Polémologie

- **Violences collectives et terrorisme** 18h
M. Pascal HINTERMEYER
session 1 : dossier – coef. 3
session 2 : dossier – coef. 3
- **Genre, mondialisation et conflits** 18h
Mme Karine CHALAND (9h) et M. Régis LANNO (9h)
session 1 : écrit (2h) – coef.3
session 2 : dossier avec oral – coef. 3

SO10GM52

⇒ Normes, déviances et transgressions

- **Violences collectives et terrorisme** 18h
M. Pascal HINTERMEYER
session 1 : dossier – coef.3
session 2 : dossier – coef. 3
- **Approche sociohistorique du milieu carcéral** 18h
M. Patrick COLIN
session 1 : écrit (2h) – coef.3
session 2 : écrit (2h) – coef.3

SO10GM53

⇒ Développement et migrations

- **Migrations et travail** 12h
Mme Brigitte FICHET
session 1 : oral – coef. 2
session 2 : oral – coef. 2
- **Le défi de la nouvelle organisation des relations Nord-Sud** 12h
M. Enrique URIBE
session 1 : écrit (2h) pour tous – coef. 2
session 2 : oral – coef. 2
- **Migrations et relations interculturelles** 12h
M. Laurent MULLER
session 1 : oral pour tous – coef. 2
session 2 : oral – coef. 2

SO10GM54

⇒ Sociétés urbaines et environnements

- **Le développement durable : théories, représentations et pratiques** **36h**
Mme Laurence GRANCHAMP (9h), M. Maurice WINTZ (9h),
Mme Isabelle HAJEK (18h)
session 1 : oral – coef. 6
session 2 : oral – coef. 6

SO10GM55

⇒ Travail

- **Nouvelles approches des organisations, du travail et de l'emploi** **18h**
Mme Sylvie MONCHATRE (12h), M. Alain AYERBE (6h)
session 1 : écrit (2h) – coef. 3
session 2 : oral – coef. 3
- **Fonctionnement de l'entreprise** **18h**
M. Bernard WOEHL, Mmes Audrey LOUVIOT et Aline SCHNEIDER
session 1 : dossier – coef. 3
session 2 : dossier – coef. 3

POUR LES ÉTUDIANTS DE SO10GM53, 54 et 55 QUI ENVISAGENT D'EFFECTUER UN STAGE AU SECOND SEMESTRE (SO10HM55)

Trois séances de recherche et de préparation du stage sont organisées dès le premier semestre. Les horaires et salles seront affichés à la rentrée. La présence est obligatoire

UE5 : SO10GU5

METHODES EN SCIENCES SOCIALES

Crédits ECTS : 6 – coef. 2

SO10GM41

- **Cours de méthodes qualitatives (monographie, histoire de vie, biographie)** **12h**
Mme Sylvie MONCHATRE
session 1 : écrit de 2h pour tous y compris les dispensés – coef. 1
session 2 : oral – coef. 1
- **Cours de méthode quantitative** **12h**
Mme Alice DEBAUCHE
session 1 : dossier pour tous y compris les dispensés – coef. 1
session 2 : dossier pour tous y compris les dispensés – coef. 1
- **TD enquête inter années** **12h**
session 1 : rapport d'enquête pour tous y compris les dispensés – coef. 1
session 2 : rapport d'enquête pour tous y compris les dispensés – coef. 1

UE6 : SO10GU6

OPTION LIBRE

Crédits ECTS : 3 – coef. 1

Approfondissement de la spécialité autre discipline ou autre thématique **18h**
(1x 18h ou 2x 12h) non pris

A la Faculté des Sciences Sociales les étudiants peuvent choisir une des 6 thématiques non choisie de l'UE4 avec 1 des 2 cours de 18h, sauf la thématique SO10GM53 l'étudiant doit prendre 2 des 3 cours de 12h.

Les contrôles seront ceux définis dans les cours correspondants

- SO10GM70 : Santé
- SO10GM71 : Polémologie
- SO10GM72 : Normes, déviances et transgressions
- SO10GM53 : Développement et migrations
- SO10GM74 : Sociétés urbaines et environnements
- SO10GM75 : Travail

OU

- SO50GM41 : Anthropologie du projet et formation
 - SO50GM51 : Vulnérabilité et attente de reconnaissance
- Ces 2 matières sont décrites dans le master intervention sociale F.I.*

- SO30GM43 : Population mondiale (*décrit dans le master 1 démographie*)
- SO25GM50 : Anthropologie visuelle (*décrit dans le master 1 anthropologie*)
- SOC2IMFO: C2I Fonctions d'organisations et communication 20h

MATIERES OFFERTES AUX AUTRES UFR

Les matières SO10GM70 à SO10GM75 décrites ci-dessus sont sur la liste d'université.

SEMESTRE 2

Directeur d'études : Mme Estelle FERRARESE

UE1 : SO10HU1 LANGAGES FONDAMENTAUX ET TICE Crédits ECTS : 3 – coef. 1

SO10HM90

- **Travaux dirigés de méthode qualitative** **18h**
2 groupes : Mme Sylvie MONCHATRE, Mme Anaïs COLLET
contrôle continu
session 1 : dossier pour tous y compris les dispensés – coef. 1
session 2 : dossier pour tous y compris les dispensés – coef. 1

OU

- **Travaux dirigés d'informatique (logiciels SAS et SPAD)** **18h**
Mme Alice DEBAUCHE
contrôle continu
session 1 : dossier pour tous y compris les dispensés – coef. 1
session 2 : dossier pour tous y compris les dispensés – coef. 1

UE2 : SO10HU2 PROJET DE RECHERCHE ET/OU PROFESSIONNEL Crédits ECTS : 6 – coef. 2

Recherche documentaire **6h**
M. Damien LAPLANCHE, Mme Marie ANSELM
(voir informations, p. 22)

Projet de recherche et / ou professionnel (problématique, bibliographie, état de la question, hypothèses)

Le projet de recherche est réalisé sous la direction d'un enseignant chercheur sur poste.

La recherche (mémoire) sera présentée en master 2 devant un jury composé de 3 enseignants dont au moins 1 HDR.

session 1 : dossier avec soutenance

LES ÉTUDIANTS DOIVENT RETIRER UN FORMULAIRE DE DEPOT DE MÉMOIRE AU SECRETARIAT ET LE RETOURNER AVANT LE 23 NOVEMBRE 2012.

Ce formulaire indique la thématique retenue pour le projet ;
il est signé par l'étudiant ainsi que l'enseignant qui encadre le travail.

UE3 : SO10HU3

THEORIES DES SCIENCES SOCIALES

Crédits ECTS : 6 – coef. 2

Cette UE comprend 2 matières obligatoires.

Histoire et épistémologie des sciences sociales

12h

évaluation : contrôle continu

SO10HM40

- **Introduction à une histoire des idées en sciences sociales**

M. Roger SOME

session 1 : écrit 1h – coef. 1

session 2 : écrit 2h – coef. 1

OU

SO50HM40

- **Sociologie de la nation et des solidarités**

Mme Sandrine BERTAUX

session 1 : dossier pour tous y compris les dispensés – coef. 1

session 2 : dossier pour tous y compris les dispensés – coef. 1

ET

Théories sociologiques

24h

Choisir 2 cours parmi 4 (2x12h)

SO10HM43

- **Sociologie de l'action et du discrédit**

Mme Elise PAPE

session 1 : dossier pour tous y compris les dispensés – coef. 1

session 2 : dossier pour tous y compris les dispensés – coef. 1

SO10HM44

- **Classements sociaux et catégorisations**

M. Roland PFEFFERKORN

session 1 : écrit 1h – coef. 1

session 2 : oral – coef. 1

SO10HM45

- **Comparaison de sociétés européennes**

Mme Nicoletta DIASIO

session 1 : oral – coef. 1

session 2 : oral – coef. 1

12h

SO10HM46

- Représentations communes-grammaires de revendication- théories- de la justice **12h**
Madame Estelle FERRARESE.
session 1 : dossier – coef. 1
session 2 : dossier – coef. 1

UE4 : SO10HU4

SOCIOLOGIES THEMATIQUES

Crédits ECTS : 6 – coef. 2

Choisir une thématique parmi les 6 suivantes

SO10HM50

⇒ Santé

- **Sociologie du corps** **18h**
MM. David LE BRETON (6h) et Christian MICHEL (12h)
session 1 : écrit (2h) – coef. 3
session 2 : écrit (2h) – coef. 3
- **Sociologie de la mort** **18h**
M. Pascal HINTERMEYER
session 1 : dossier – coef. 3
session 2 : dossier – coef. 3

SO10HM51

⇒ Polémologie

- **Lutte pour la reconnaissance** **18h**
Mme Estelle FERRARESE
session 1 : dossier – coef. 3
session 2 : commentaire oral sur le dossier rédigé pour la 1^{ère} session – coef. 3
- **Les relations Europe Amérique latine** **18h**
Mme Laurence GRANCHAMP
session 1 : dossier – coef. 3
session 2 : dossier – coef. 3

SO10HM52

⇒ Normes, déviances et transgressions

- **Sociologie de l'inquiétude et rapport au risque** **18h**
Mme Myriam KLINGER
session 1 : écrit (2h) – coef. 3
session 2 : oral – coef. 3
- **Violences et médiations** **18h**
Mmes Elisa GUIRAUD-TERRIER, Myriam KLINGER
session 1 : dossier – coef. 3
session 2 : dossier – coef. 3

SO10HM53

⇒ Globalisation du religieux et mémoires plurielles

- **Globalisation, pluralisation et gestion publique du religieux** 18h
M. Bruno MICHON
session 1 : oral – coef. 3
session 2 : oral – coef. 3
- **Mémoire et transmission** 18h
Mme Nicoletta DIASIO
session 1 : oral – coef. 3
session 2 : oral – coef. 3

SO10HM54

⇒ Genre, éducation et parenté

- **Genre : population, espace(s) public(s), précarité** 18h
Mmes Sandrine BERTAUX (6h), Karine CHALAND (6h), M. Alain AYERBE (6h)
session 1 : oral avec tirage au sort entre les 3 cours – coef. 3
session 2 : oral – coef. 3
- **Inégalités de scolarisation et rapport au savoir** 18h
M. Roland PFEFFERKORN, Mme Caroline CASNER
session 1 : dossier avec soutenance – coef. 3
session 2 : dossier – coef. 3

SO10HM55

⇒ Stage

- **Travail, environnement, développement** 12h
Mme Sylvie MONCHATRE, M. Maurice WINTZ, M. Bernard WOEHL
- **Stage dans le domaine du travail, de l'environnement ou du développement**
session 1 : rapport de stage avec soutenance

UE5 : SO10HU5

METHODES EN SCIENCES SOCIALES

Crédits ECTS : 6 – coef. 2

SO10HM41

- **Cours de méthode quantitative** 12h
Mme Alice DEBAUCHE
- **Travaux dirigés de méthode quantitative** 12h
Mme Alice DEBAUCHE
contrôle continu :
session 1 : 1 dossier et 1 écrit 2h (écrit de 2h pour dispensés) – coef. 2
session 2 : oral – coef. 2
- **Travaux dirigés enquête inter années** 12h
session 1 : rapport d'enquête – coef. 1
session 2 : rapport d'enquête – coef. 1

Approfondissement de la spécialité autre discipline ou autre thématique **18h**
(1x 18h ou 2x 12h) non pris

A la Faculté des Sciences Sociales les étudiants peuvent choisir une des 5 thématiques non choisie de l'UE4 avec 1 des 2 cours de 18h

Les contrôles seront ceux définis dans les cours correspondants

SO10HM70 : Santé

SO10HM71 : Polémologie

SO10HM72 : Normes, déviances et transgressions

SO10HM73 : Globalisation du religieux et mémoires plurielles

SO10HM74 : Genre, éducation et parenté

OU

SO50HM41 : Sociologie d'intervention et médiation institutionnelle

Matière décrite dans le master intervention sociale F.I

SO50HM51 : Dispositifs d'insertion et Politique de la ville

Matière décrite dans le master intervention sociale F.C.

SO30HM61 : Démographie économique

Matière décrite dans le master démographie

MATIERES OFFERTES AUX AUTRES UFR

Les matières SO10HM70 à SO10HM74 décrites ci-dessus sont sur la liste d'université.

SEMESTRE 3

Directeur d'études : M. Patrick WATIER

UE1 : SO14KU1 LANGUES VIVANTES ETRANGERES Crédits ECTS : 3 – coef. 1

Travaux dirigés : langues 18h

SO14KM30

• Allemand : Mme Johanna PROBST
OU

SO14KM31

• Anglais : Mme Gaétane ARMBRUST

évaluation : contrôle continu

session1 : oral + écrit (1h30) pour tous

session 2 : oral (pour tous)

UE2 : SO14KU2 PROBLEMATIQUES SOCIOLOGIQUES 1 Crédits ECTS : 6 – coef. 2

Choisir 1 module parmi les 7 proposés 36h

SO14KM21

⇒ La différenciation sociale et risque

- **Risques et société** 12h
M. David LE BRETON
- **La différenciation sociale et la confiance** 12h
M. Patrick WATIER
- **Différenciation fonctionnelle et systèmes : la science** 12h
Mme Estelle FERRARESE

SO14KM22

⇒ Culture et interprétation

- **Sociologie de la culture, de l'imaginaire et de la mort** 12h
M. Pascal HINTERMEYER
- **Penser la pluralité** 12h
Mme Anne-Sophie LAMINE
- **Sens et interprétation** 12h
M. Patrick WATIER

SO14KM23

⇒ Genre, espace et socialisation

- **Les sciences sociales et le genre** 12h
M. Roland PFEFFERKORN
- **Sociologie urbaine** 12h
M. Philippe HAMMAN
- **Violences scolaires et urbaines** 12h
[Ce cours est suspendu pour l'année 2012/2013]

SO14KM24

⇒ Organisation et travail

- **Sociologie des professions** 12h
Mmes Sylvie MONCHATRE, S. DIVAY et Sylvie CELERIER
- **Socio-économie des pratiques sportives** 12h
M. Bernard MICHON
- **Division sexuelle du travail et rapports sociaux de sexe** 12h
M. Roland PFEFFERKORN

SO14KM25

⇒ Anthropologie du contemporain

- **Anthropologie du corps** 12h
M. David LE BRETON
- **Rapport à la finitude et traitement du négatif** 12h
M. Pascal HINTERMEYER
- **Anthropologie de l'expérience** 12h
Mme Nicoletta DIASIO

SO14KM26

⇒ Histoires de vie, processus identitaires et action

- **Narration et recomposition identitaire** 12h
Mme Myriam KLINGER
- **Épistémologie des études de cas** 12h
Mme Estelle FERRARESE
- **Histoire de vie** 12h
Mme Suzie GUTH

SO14KM27

⇒ Croyances et représentations

- **Religions et espaces publics** 12h
Mme Anne Sophie LAMINE
- **Anthropologie de la violence extrême : crimes de masse et génocides** 12h
M. Philippe BRETON
- **Représentations et grammaires de la justice** 12h
Mme Estelle FERRARESE

SO14KM28

⇒ Environnement, développement et santé

*[Pour l'année universitaire 2012-2013, le module n'est pas assuré]**session 1 : écrit 3h – tirage au sort de 2 sujets dans chaque option choisie (1 seul à traiter)**session 2 : oral – tirage au sort de 2 sujets dans chaque option choisie (1 seul à traiter)***UE3 : SO14KU3****PROBLEMATIQUES SOCIOLOGIQUES 2****Crédits ECTS : 6 – coef. 2**

Choisir 1 module parmi les 7 proposés

36h

Choisir 1 module non choisi dans l'UE2.

session1 : écrit 3h – tirage au sort de 2 sujets dans chaque option choisie (1 seul à traiter)

session 2 : oral – tirage au sort de 2 sujets dans chaque option choisie (1 seul à traiter)

UE4 : SO14KU4 RECHERCHES SOCIOLOGIQUES 1 Crédits ECTS : 6 – coef. 2

Choisir 1 module parmi les 7 proposés **36h**

Choisir 1 module non choisi dans l'UE2 et UE3.

session1 : écrit 3h – tirage au sort de 2 sujets dans chaque option choisie (1 seul à traiter)

session 2 : oral – tirage au sort de 2 sujets dans chaque option choisie (1 seul à traiter)

UE5 : SO14KU5 RECHERCHES SOCIOLOGIQUES 2 Crédits ECTS : 6 – coef. 2

Choisir 1 module parmi les 7 proposés **36h**

Choisir 1 module non choisi dans l'UE2, l'UE3 et l'UE4.

session1 : écrit 3h – tirage au sort de 2 sujets dans chaque option choisie (1 seul à traiter)

session 2 : oral – tirage au sort de 2 sujets dans chaque option choisie (1 seul à traiter)

UE6 : SO14KU6 OPTION LIBRE Crédits ECTS : 3 – coef. 1

Option libre 18h

Effectué entre des propositions émanant d'autres Facultés, d'autres spécialités ou d'autres thématiques.

Proposition de la Faculté

A la Faculté des Sciences Sociales, les étudiants peuvent choisir une option non choisie dans l'UE2, l'UE3, l'UE4 et l'UE5 avec 2 des 3 cours de 12h.

session 1 : 1 dossier

session 2 : 1 dossier

SEMESTRE 4

Directeur d'études : M. Patrick WATIER

UE1 : SO14LUS STAGE EN LABORATOIRE Crédits ECTS : 9 – coef. 3

Stage en laboratoire

Rapport de stage à remettre à l'enseignant qui dirige le mémoire.

Séminaire ouvert à l'ensemble de la promotion.

- **Les déplacements de la frontière nature/culture** **12h**
Mme Florence RUDOLF

UE2 : SO14LUM MEMOIRE Crédits ECTS : 21 – coef. 7

Mémoire

Le mémoire est suivi par un enseignant Maître de conférences HDR ou un Professeur. La soutenance a lieu devant un jury composé de 3 enseignants dont au moins 1 HDR

ATTENTION : LA NOTE OBTENUE AU MASTER EST LA MOYENNE DES SEMESTRES 3 ET 4.

<p style="text-align: center;">MASTER MENTION SOCIOLOGIE SPECIALITE « ENJEUX ET PRATIQUES DE DEVELOPPEMENT DANS LES PAYS DU SUD »</p>
--

La pratique du développement a été fortement transformée au cours des dernières années : d'une part on a assisté à l'émergence et la multiplication de nouveaux acteurs, et d'autre part, les processus et dynamiques de mondialisations ont conduit à la complexification des situations et des enjeux.

Ces évolutions, comme le mouvement de professionnalisation de ceux qui interviennent dans le développement, suscitent un besoin renouvelé de formation. Notre master permet d'acquérir les éléments théoriques ainsi que les outils méthodologiques indispensables à l'analyse de ces situations complexes.

Atouts de cette formation

- Sa pluridisciplinarité (sociologie, géographie, anthropologie, économie)
- Sa polyvalence (éventail des compétences dispensées)

Champs de compétences

- Santé et éducation : analyse des politiques publiques ;
- Rapports sociétés / milieux : Gestion et vulnérabilité des espaces, Conflits environnementaux, Impacts sanitaires des opérations de développement, Mutations de espaces ruraux, risques naturels et catastrophes
- Réseaux sociaux et mobilités : Acteurs transnationaux du développement, Mobilités contraintes : réfugiés des conflits et réfugiés climatiques ; Adaptation des villes et marginalités urbaines ; Migrations

Compétences visées

- Approfondir la connaissance des théories actuelles du développement des pays du Sud ;
- Acquérir une palette d'outils et de méthodes aussi large que possible
- Savoir élaborer des interventions adaptées aux caractéristiques des milieux et aux risques
- Comprendre les dynamiques des sociétés du Sud
- Connaître les modalités d'action des acteurs du développement (ONG ou ASI, organismes d'Etat ou internationaux, autres)

Professionnalisation

Stage en laboratoire ou dans une institution de développement (en Europe ou dans un pays en développement) à l'occasion duquel l'étudiant mettra en œuvre les méthodologies et théories étudiées, dans le domaine du développement urbain, de l'aménagement du territoire, de la connaissance des forêts tropicales humides, des espaces ruraux ou de l'éducation et la santé, etc.

Débouchés

Agent de développement, chef de projet, chercheur, chargé d'études pour des bureaux d'études, agent de coopération pour les agences de développement ou personnel détaché dans les institutions des pays tiers ou expert de grandes entreprises et d'institutions nationales et internationales.

Admission

Sur dossier. Examen des dossiers en juin 2012 et en septembre 2012

Durée des cours : premier semestre pour les cours magistraux, le second semestre porte sur des séminaires de méthodes.

Début des cours : Début du premier semestre, septembre 2012.

Inscription au master : Université de Strasbourg, Faculté des Sciences Sociales.

Coût du master : Droits universitaires

Coordonnées

NOM, Prénom	Qualité	Discipline	Tél. Fax, Courriel
DE TAPIA Stéphane	Directeur de recherches	Sociologie	Stephane.Detapia@misha.fr
FLECK Marie	Docteure en sociologie	Sociologie	marie_fleck@yahoo.com
GRANCHAMP FLORENTINO Laurence	Maître de conférences	Sociologie	laurence.florentino@misha.fr tel. 03 68 85 61 22
GUITTON Stéphanie	Docteure en géographie	Géographie	sguitton@unistra.fr
GUTH Suzie	Professeur émérite de Sociologie	Sociologie	guth.rene@bbox.fr tel. 03 68.85.61.18
HAJEK Isabelle	Maître de conférences	Sociologie	hajek@unistra.fr
HANDSCHUMACHER Pascal	CR1	S4 IRD	p.handschumacher@unistra.fr tel. 03 68 85 09 29
HUMBERT Joël	Professeur	Géographie	joel.humbert@unistra.fr tel. 03 68 85 08 91
KERN Fancis	Professeur	Économie	fkern@unistra.fr tél. 03.68.85.21.63
MAINGUY Claire	Maitre de conférences	Économie	claire.mainguy@unistra.fr tél. 03.68.85.85.36
MATAS Juan	Maître de conférences – HDR	Sociologie	matas@unistra.fr tél. 03 68 85 67 54
PESNEAUD François	Professeur émérite de géographie	Géographie	pesneaud@equinoxe.u- strasbg.fr
PFEFFERKORN Roland	Professeur de sociologie –responsable du master	Sociologie	roland.pfefferkorn@unistra.fr tel. 03 68 85 61 20
RAPANOEL Allain	Enseignant invité		allain_rapanoel@yahoo.fr
TRAJKOVSKI Ilo	Enseignant invité		ilo@fzf.ukim.edu.mk
WASSMER Patrick	Maitre de Conférences	Géographie	patrick.wassmer@unistra.fr tél 03 68 85 09 47

SEMESTRE 3

Directeur des études : M. Roland PFEFFERKORN

UE1 : SO15KU1	LANGUES VIVANTES ETRANGERES	Crédits ECTS : 3 – coef. 1
---------------	-----------------------------	----------------------------

Travaux dirigés : langues **18h**

SO14KM30

- Allemand : Mme Johanna PROBST
OU

SO14KM31

- Anglais : Mme Gaétane ARMBRUST

évaluation : contrôle continu

session1 : oral + écrit (1h30) pour tous

session2 : oral (pour tous)

UE2 : SO15KU2	PROBLEMES ET THEORIES DU DEVELOPPEMENT	Crédits ECTS : 6 – coef. 2
---------------	--	----------------------------

Objectifs de l'UE : Mise à niveau des étudiants

=> sur les théories du développement – Analyse des questions majeures auxquels sont confrontés les pays en développement (politiques publiques, actions de la société civile, etc.)

=> et en termes de méthodes et techniques d'enquête sous forme de journées d'études. Les étudiants devront approfondir les méthodes propres aux disciplines voisines (critique des recueils statistiques, cartographie, méthodes d'enquête, observation, enquête démographique)

SO15KM10

- **Politiques publiques et action collective** **12h**

Mme Suzie GUTH

- **Civil society and development** **12h**

M. Ilo TRAJKOVSKI

session 1 : écrit 2h – coef. 1

session 2 : oral

SO15KM11

- **Théories du développement durable** **12h**

M. Juan MATAS

- **Économie du développement** **12h**

Mme Claire MAINGUY

session 1 : écrit 2h – coef. 1

session 2 : oral

SO15KM12

- **Cours méthodes et techniques de terrain** **12h**

Mme Marie FLECK

- **TD méthodes de terrain** **12h**

Mme Marie FLECK

session 1 : écrit 2h – coef. 1

session 2 : écrit 2h

Objectifs de l'UE

Analyse de deux systèmes : le système de santé et le système d'éducation dans différents contextes : Description des éléments conceptuels, méthodologiques et critiques des problèmes posés :

=> dans le domaine sanitaire : On traitera de la question sanitaire dans les projets hydro-agricoles ainsi que dans les processus de développement urbain ; études de l'impact sanitaire fondées sur des exemples africains et malgaches. L'accent sera mis sur les réponses du milieu et des sociétés, le rôle des acteurs dans des systèmes qui se caractérisent par des contraintes globales.

=> dans le domaine scolaire : On étudiera les politiques publiques ainsi que les plans des organismes internationaux, l'évolution du secteur privé, la reconstruction scolaire et la réintégration dans les zones de conflit des enfants-soldats. On tracera un bilan global de la situation scolaire dans les pays du Sud en ce début du XXI^e siècle. L'étude des systèmes éducatifs portera sur des exemples pris en Afrique et à Madagascar ainsi qu'au Vietnam.

SO15KM13

- **Impact sanitaire des opérations de développement** **10h**
M. Pascal HANDSCHUMACHER
- **Le développement centré santé de prévention du risque** **10h**
M. Pascal HANDSCHUMACHER
- **Accès à l'eau et risques sanitaires** **10h**
Mme Stéphanie GUITTON
session 1 : écrit 2h – coef. 1
session 2 : oral

SO15KM14

- **Genre et développement : santé et éducation** **12h**
M Roland PFEFFERKORN
- **Genre et migrations : mondialisation du care et marché du sexe** **12h**
M Roland PFEFFERKORN
- **Politique publique d'éducation au Madagascar** **12h**
M. Allain RAPANOEL
session 1 : écrit 2h coef. 2
session 2 : écrit 2h coef. 2

Objectifs de l'UE

Caractérisation des mobilités contemporaines et de leurs incidences sur le développement (urbanisation, migrations, ...) et analyse des acteurs transnationaux et des réseaux sociaux support des circulations humaines comme économiques (diasporas et transferts de l'épargne des migrants, analyse de l'impact des micro-crédits).

Analyse des déplacements contraints, des conséquences des conflits et des guerres civiles, et des phénomènes liés à la pacification et à la reconstruction nationale et locale.

SO15KM15

- **Les acteurs transnationaux du développement** **20h**
M. Stéphane DE TAPIA, Mme Laurence GRANCHAMP et M. Patrick TENOUDJI
session 1 : dossier – coef. 1
session 2 : dossier – coef. 1

SO15KM16

- **Les stratégies urbaines d'adaptation et de mobilité** **20h**
M. Jean Luc PIERMAY
session 1 : écrit 2h – coef. 1
session 2 : oral

SO15KM17

- **Micro-crédit et financement des initiatives entrepreneuriales** **12h**
M. Francis KERN
- **Migrations clandestines** **12h**
M. Ahmed DAHMANI
session 1 : écrit 2h – coef. 1
session 2 : écrit 2h - coef. 1

UE5 : SO15KU5 GESTION ET VULNERABILITE DES ESPACES Crédits ECTS : 6 – coef. 2

Objectifs de l'UE

Présentation des systèmes ruraux dans leur diversité, selon les diverses zones climatiques, les niveaux techniques, économiques et d'intégration dans le marché ; les mutations des campagnes au cours des cinquante dernières années. Analyse des contraintes des milieux et de leurs vulnérabilités : étude des liens entre vulnérabilités sociales et environnementales / phénomènes démographiques et risques naturels. Rôle de l'éducation dans la prévention des risques et l'augmentation de la résilience des sociétés face aux phénomènes catastrophiques.

SO15KM18

- **La vulnérabilité et la capacité d'adaptation dans les pays tropicaux face aux changements environnementaux** **10h**
M. Joël HUMBERT
- **Gestion paysanne des espaces ruraux en zone intertropicale** **10h**
M. François PESNEAUD
- **Gouvernance et gestion des ressources naturelles** **10h**
Mme Laurence GRANCHAMP
session 1 : tirage au sort entre les 3 cours : écrit 2h – coef. 1
session 2 : oral

SO15KM19

- **Risques naturels et catastrophes** **10h**
M. Patrick WASSMER
- **Développement durable dans les villes du Sud** **10h**
Mme Isabelle HAJEK
- **Atelier d'écriture** **10h**
M. Patrick TENOUDJI
session 1 : tirage au sort : écrit 2h – coef. 2
session 2 : oral

UE6 : SO15KU6	OPTION LIBRE	Crédits ECTS : 3 – coef. 1
---------------	--------------	----------------------------

Option libre

18h

Choix effectué parmi des propositions émanant d'autres Facultés, d'autres spécialités ou d'autres thématiques. Doit permettre le renforcement des compétences dans une discipline, une spécialité ou une thématique. (18 h)

Toutes les UE de géographie et de sociologie (18 à 24h) sont ouvertes.

SEMESTRE 4

Directeur des études : M. Roland PFEFFERKORN

UE1 : SO15LUS	STAGE EN LABORATOIRE	Crédits ECTS : 9 – coef. 3
---------------	----------------------	----------------------------

Stage en Laboratoire

24h

UE2 : SO15LUM	MEMOIRE	Crédits ECTS : 21 – coef. 7
---------------	---------	-----------------------------

Soutenance du mémoire

Le mémoire est suivi par un enseignant Maître de conférences HDR ou un Professeur. La soutenance a lieu devant un jury composé de 3 enseignants dont au moins 1 HDR

Institut de Polémologie

Directrice

☞ Mme Myriam KLINGER
Maître de conférences HDR

Enseignants sur poste

Nicolas	AMADIO	Maître de conférences
Karine	CHALAND	Maître de conférences
Patrick	COLIN	Maître de conférences
Nicoletta	DIASIO	Professeure
Estelle	FERRARESE	Professeure
Laurence	GRANCHAMP	Maître de conférences
Elisa	GUIRAUD-TERRIER	Maître de conférences associée
Pascal	HINTERMEYER	Professeur
Myriam	KLINGER	Maître de conférences HDR
Patrick	WATIER	Professeur

ATER

Régis LANNO Doctorant

ENSEIGNEMENTS DE POLEMOLOGIE

L'Institut de Polémologie assure la préparation de la thématique « Etudes des conflits » : **SO10EM42** en semestre 5 de la licence mention « Sciences Sociales » et **SO10FM42** en semestre 6.

Il offre une enquête inter années spécifique sur le thème de l'imaginaire guerrier.

Il met en œuvre des thématiques spécifiques au niveau du master.

En fonction du projet d'études de l'étudiant, des choix d'options permettent une orientation plus spécifique en polémologie, en licence comme en master. S'adresser dans ce cas au responsable d'Institut de Polémologie.

LICENCE

⇒ Étude des conflits

- **La sociologie de G. Simmel** 24h
M. Patrick WATIER
- **Approche anthropologique des conflits** 24h
M. Nicolas AMADIO (12h) et Mme Nicoletta DIASIO (12h)
- **Sociologie criminelle** 12h
M. Patrick COLIN

⇒ Étude des conflits

- **Sociologie des conflits et polémologie** 24h
Mme Myriam KLINGER et M. Régis LANNO
- **Les conflits en Amérique latine** 24h
Mme Laurence GRANCHAMP et M. Enrique URIBE

MASTER

⇒ Polémologie

- **Violences collectives et terrorisme** 18h
M. Pascal HINTERMEYER
- **Genre, mondialisation et conflits** 18h
Mme Karine CHALAND (9h) et M. Régis LANNO (9h)

⇒ Normes, déviances et transgressions

- **Violences collectives et terrorisme** 18h
M. Pascal HINTERMEYER
- **Approche sociohistorique du milieu carcéral** 18h
M. Patrick COLIN

⇒ Polémologie

- **Lutte pour la reconnaissance** 18h
Mme Estelle FERRARESE
- **Les relations Europe Amérique latine** 18h
Mme Laurence GRANCHAMP

⇒ Normes, déviances et transgressions

- **Sociologie de l'inquiétude et rapport au risque** 18h
Mme Myriam KLINGER
- **Transgressions et médiations** 18h
Mme Elisa GUIRAUD-TERRIER (9h) et Mme Myriam Klinger (9h)

CERIS – Centre d'Études et de Recherches sur l'Intervention Sociale



Direction

Madame Catherine DELCROIX, Professeure

Co-Direction

Monsieur Nicolas AMADIO, Maître de conférences

Responsabilités Pédagogiques

Licence Parcours Sociologie,

médiation et développement social : Patrick COLIN, Maître de conférences

Master Intervention Sociale :

M1 : Myriam Klinger, Maître de Conférences HDR

M2 : Catherine DELCROIX, Professeure

Diplôme d'Etat en Ingénierie Sociale : Nicolas AMADIO, Maître de conférences

Enseignants sur poste

Nicolas	AMADIO	Maître de Conférences
Karine	CHALAND	Maître de Conférences
Patrick	COLIN	Maître de Conférences
Catherine	DELCROIX	Professeure
Nicoletta	DIASIO	Professeure
Estelle	FERRARESE	Professeure
Laurence	GRANCHAMP	Maître de Conférences
Pascal	HINTERMEYER	Professeur
Myriam	KLINGER	Maître de Conférences HDR
Anne Sophie	LAMINE	Professeure
Laurent	MULLER	Maître de Conférences
Roland	PFEFFERKORN	Professeur
Patrick	TENOUDJI	Maître de Conférences HDR
Elisa	GUIRAUD-TERRIER	Maître de Conférences associée
Patrick	WATIER	Professeur
Valérie	WOLFF	Maître de Conférences associée

Enseignants sur heures de vacation

Laureline	COULOMB	Doctorante, chargée de cours
Marie	DOS SANTOS	Doctorante, chargée de cours
Muriel	DUDT	Doctorante, chargée de cours
Naouel	EL MAHROUG	Docteur, chargée de cours
Bernard	GEHIN	Enseignant vacataire
Laura	ODASSO	Doctorante, chargée de cours
Elise	PAPE	Doctorante, chargée de cours
Marc	ROSENZWEY	Juriste

MASTER MENTION SOCIOLOGIE

SPECIALITE « INTERVENTION SOCIALE, CONFLITS ET DEVELOPPEMENT » (PROFESSIONNEL)

Dans une perspective d'ouverture sur l'Europe et le monde, ce diplôme propose un enseignement théorique et méthodologique, offrant des possibilités d'échanges interdisciplinaires dans le champ des sciences sociales, à l'intérieur d'un tronc commun pour les étudiants de première année.

Objectifs de la spécialité Intervention sociale, conflits et développement

La spécialité *Intervention sociale, conflits et développement* vise spécifiquement l'acquisition de connaissances et de méthodes de réflexion pour analyser et comparer les logiques et les dynamiques des politiques sociales développées au cours de ces dernières années en France et en Europe, pour identifier les missions confiées à l'action sociale et les caractéristiques de l'intervention sociale et, enfin pour développer des compétences incluant les nouvelles problématiques et les situations des populations vulnérables. Les enseignements sont assurés par des professionnels pour partie, afin d'être en prise avec l'évolution des réalités professionnelles. Des dispositions spécifiques sont prévues pour les étudiants de formation continue afin de répondre à leurs contraintes professionnelles, aux particularités de leurs préoccupations. Cette formation permet :

- aux étudiants de formation initiale de s'inscrire dans une dynamique de professionnalisation,
- aux professionnels des secteurs de l'insertion, du social et du médico-social de valider leurs compétences professionnelles et de les inscrire dans une perspective de recherche,
- aux demandeurs d'emploi, de se requalifier professionnellement en suivant une formation universitaire.

La spécialité s'attache particulièrement à préparer les étudiants à

- la compréhension des enjeux qui traversent l'intervention sociale au regard des modes de problématisation actuelles du social,
- la maîtrise des méthodes et des techniques en sciences sociales,
- l'acquisition finalisée de connaissances relatives aux organisations, aux acteurs, aux pratiques sociales dans les différents champs concernés par le diplôme,
- la construction de projets s'appuyant sur leur capacité à rendre compte des situations sociales et pour mettre en œuvre des dispositifs d'action pertinents.

Organisation de la formation

La formation s'organise ainsi autour de capacités attendues à l'issue de celle-ci :

- capacités d'analyse des situations sociales et de leur complexité,
- capacités d'analyse des crises et conflits qui traversent les institutions chargées de répondre à ces situations
- capacités d'interrogation des dispositifs,
- capacités d'évaluation des acquis des politiques sociales et des projets,
- capacités liées à la conception, à la réalisation et à l'évaluation de projets et de dispositifs,
- capacités liées à la mobilisation de réseaux de compétences et de ressources,
- capacités à concevoir et à mettre en œuvre, l'accueil et l'accompagnement des populations vulnérables.

Durant la 1^{ère} année et le 1^{er} semestre de la 2^{ème} année les étudiants suivent des enseignements théoriques, méthodologiques et thématiques.

A l'issue des trois premiers semestres, les étudiants effectueront un stage dans des structures d'insertion, des structures d'accueil pour la petite enfance, des établissements pour personnes âgées et pour personnes handicapées, dans des structures d'accompagnement, dans des centres socio-culturels, dans des administrations etc. au regard de leur projet professionnel. Les étudiants de formation continue placés dans l'impossibilité de quitter leur lieu de travail pour suivre leur stage peuvent effectuer celui-ci dans le cadre de leur emploi. Il est toutefois souhaité que l'activité professionnelle de l'étudiant soit reliée à son projet durant une période équivalente au stage.

Le stage peut se dérouler à l'étranger, notamment dans les cadres de coopération instaurés par le CERIS avec d'autres universités.

L'importance accordée par ce master aux dimensions internationales suppose une maîtrise suffisante de l'anglais, de l'allemand ou de l'espagnol.

La finalité professionnelle de cette spécialité n'exclut nullement une réorientation en fin de M1 vers un parcours de recherche, notamment, dans la spécialité « sociologie » et permet d'envisager, pour les étudiants qui le souhaiteraient, de poursuivre un doctorat de sociologie.

Débouchés professionnels

D'un point de vue professionnel, ces compétences et ces capacités doivent permettre de répondre aux missions suivantes :

- concepteurs et réalisateurs de projets (chefs de projets....) dans des secteurs tels que l'insertion, la prévention, l'urgence et auprès des publics handicapés, des populations immigrées, des personnes âgées, des jeunes à la rue ou auprès de la petite enfance,
- chargés d'insertion (missions locales, entreprises d'insertion, associations intermédiaires, entreprises, cellules RMI, centres de rééducation, centres socio culturels.....),
- chargés d'études (administrations publiques, chambre consulaire, organismes internationaux...),
- formateurs dans des organismes de formation
- formateurs enseignants dans les établissements de formation de travailleurs sociaux, ce qui correspond ainsi aux fonctions développées au sein des dispositifs d'insertion, des établissements et des structures du secteur social et médico-social, des administrations publiques et des entreprises.

L'accès à la formation

Pour être admis en Master 1, les candidats doivent justifier :

- d'une Licence dans le même domaine que le Master ;
- d'un diplôme national conférant le grade de Licence dans un domaine compatible avec celui du diplôme national de Master.

L'entrée peut aussi se faire par validation des acquis d'études et d'expériences au vu du dossier, des travaux et des recherches menés par le candidat.

Pour être admis en Master 2, les candidats doivent justifier :

- d'une première année de Master ou d'un diplôme national de Maîtrise, dans un domaine compatible avec celui du diplôme national de Master

L'entrée peut aussi se faire par validation des acquis d'études et d'expériences au vu du dossier, des travaux et des recherches menés par le candidat.

La formulation d'un projet professionnel est demandée à tous les candidats.

Les personnes en formation continue ou reprise d'études (demandeurs d'emploi, salariés, ...) sont invitées à prendre contact avec le Service de la Formation Continue qui les renseignera sur les différentes possibilités de financement et de validation d'acquis :

SFC – 21, rue du Maréchal Lefebvre, 67000 STRASBOURG

Courriel : sfc-contact@unistra.fr

<http://www.unistra.fr/index.php?id=887>

Directeur d'études

Myriam KLINGER, Maître de Conférences HDR, Tél : 03 68 85 61 41 / 03 68 85 66 61

E-mail : myriam.klinger@misha.fr

Catherine DELCROIX, Professeure, Tél : 03 68 85 61 25

E-mail : catherine.delcroix@misha.fr

SEMESTRE 1 – FORMATION INITIALE

Directeur d'études : Mme Myriam KLINGER

UE1 : SO52GU1	LANGUES VIVANTES ETRANGERES	Crédits ECTS : 3 – coef. 1
---------------	-----------------------------	----------------------------

Travaux dirigés : langues

18h

- Allemand
- Anglais

Ces matières sont décrites dans le master Spécialité Sociologie.

L'option « Anglais », spécialement aménagée dans le master II, est fortement conseillée.

UE2 : SO52GU2	THEORIE DES SCIENCES SOCIALES	Crédits ECTS : 6 – coef. 2
---------------	-------------------------------	----------------------------

- **SO10GM40** : Histoire et épistémologie des sciences sociales

Cette matière est décrite dans le master Spécialité Sociologie.

UE3 : SO52GU3	THEORIES SOCIOLOGIQUES	Crédits ECTS : 6 – coef. 2
---------------	------------------------	----------------------------

Choix entre les trois cours

- **SO10GM42** : Sociologie de l'éthique et des valeurs
- **SO10GM43** : Les représentations de l'activité sociale
- **SO10GM44** : De la morphologie sociale à la sociologie urbaine

Ces matières sont décrites dans le master spécialité Sociologie.

UE4 : SO52GU4	SOCIOLOGIES THEMATIQUES	Crédits ECTS : 6 – coef. 2
---------------	-------------------------	----------------------------

SO50GM50

- **Approche sociohistorique du milieu carcéral**

18h

M. Patrick COLIN

contrôle continu

session 1 : examen écrit de 2h – coef. 1

session 2 : examen écrit de 2h – coef. 1

SO50GM40

- **Anthropologie du projet**

18h

MM. Patrick TENOUDJI et Nicolas AMADIO

contrôle continu

session 1 : dossier - coef. 1

session 2 : dossier – coef. 1

UE5 : SO52GU5	METHODES EN SCIENCES SOCIALES	Crédits ECTS : 6 – coef. 2
---------------	-------------------------------	----------------------------

SO10GM41 : Méthodes

- Cours de méthodes qualitatives (monographie, histoire de vie, biographie)
- Cours de méthode quantitative
- TD enquête inter années

Ces matières sont décrites dans le master spécialité Sociologie.

SO50GM51

- **Vulnérabilité et attente de reconnaissance** **18h**
Mme Estelle FERRARESE
session 1 : écrit (2h)
session 2 : oral

SEMESTRE 2 – FORMATION INITIALE

Directeur d'études : Mme Myriam KLINGER

Choisir un cours dans **SO10HM90**

- Travaux dirigés de méthode qualitative
- Travaux dirigés d'informatique (logiciels SAS et SPAD)

Ces 2 matières sont décrites dans le master spécialité Sociologie.

Projet de recherche et/ou professionnel (problématique, bibliographie, état de la question, hypothèses)

Le projet de recherche est réalisé sous la direction d'un enseignant chercheur sur poste.

Problématique du TER

Mémoire de 1^{ère} année (20 à 30 pages (1 page = 2 000 signes))

session 1 : dossier avec soutenance

Cette UE comprend 2 matières obligatoires.

Histoire et épistémologie des sciences sociales

- **SO10HM40** : Introduction à une histoire des idées en sciences sociales

OU

- **SO50HM40** : Sociologie de la nation et des solidarités

ET

Théories sociologiques

Choisir 2 cours parmi 4 (2x12h)

- **SO10HM43** : Sociologie de l'action et du discrédit
- **SO10HM44** : Logiques et classements sociaux
- **SO10HM45** : Comparaison de sociétés européennes
- **SO10HM46** : Sociologie des croyances collectives

Ces matières sont décrites dans le master Spécialité Sociologie.

UE4 : SO52HU4	SOCIOLOGIES THEMATIQUES	Crédits ECTS : 6 – coef. 2
---------------	-------------------------	----------------------------

SO50HM50

- **Sociologie de l'inquiétude et rapport au risque** **18h**
Mme Myriam KLINGER
contrôle continu
session 1 : examen écrit (2h) – coef. 1
session 2 : examen oral – coef. 1

SO50HM41

- **Sociologie d'intervention et médiation institutionnelle** **18h**
Mme Elisa GUIRAUD-TERRIER
contrôle continu
session 1 : dossier – coef. 1
session 2 : dossier – coef. 1

UE5 : SO52HU5	METHODES EN SCIENCES SOCIALES	Crédits ECTS : 6 – coef. 2
---------------	-------------------------------	----------------------------

SO10HM41 : Méthodes

- Cours de méthode quantitative
- Travaux dirigés de méthode quantitative
- Travaux dirigés enquêtes inter années

Ces 3 matières sont décrites dans le master Spécialité Sociologie.

UE6 : SO52HU6	VULNERABILITE ET DEVELOPPEMENT SOCIAL	Crédits ECTS : 3 – coef. 1
---------------	---------------------------------------	----------------------------

SO50HM51

- **Dispositifs d'insertion et Politique de la ville :
entre socialisation et intégration** **18h**
[Ce cours ne sera pas assuré en 2012/2013]

Les étudiants suivront le cours Violences et médiations
SO10HM52 (voir UE4 spécialité Sociologie)

SEMESTRE 1 – FORMATION CONTINUE

Directeur d'études : Mme Myriam KLINGER

UE1 : SO51GU1	LANGUES VIVANTES ETRANGERES	Crédits ECTS : 3 – coef. 1
---------------	-----------------------------	----------------------------

Travaux dirigés : langues

18h

- Allemand

Les modalités de contrôle en Allemand sont décrites dans le master spécialité Sociologie. L'option « Anglais », spécialement aménagée dans le dispositif de Formation continue, est fortement conseillée.

- Anglais

M. Nicolas AMADIO

session 1 : oral sur dossier

session 2 : oral sur dossier

UE2 : SO51GU2	THEORIE DES SCIENCES SOCIALES	Crédits ECTS : 6 – coef. 2
---------------	-------------------------------	----------------------------

- **SO10GM40 : Histoire et épistémologie des sciences sociales**

Cette matière est décrite dans le master spécialité Sociologie.

UE3 : SO51GU3	THEORIES SOCIOLOGIQUES	Crédits ECTS : 6 – coef. 2
---------------	------------------------	----------------------------

Choix entre les trois cours

- **SO10GM42** : Sociologie de l'éthique et des valeurs
- **SO10GM43** : Les représentations de l'activité sociale
- **SO10GM44** : De la morphologie sociale à la sociologie urbaine

Ces matières sont décrites dans le master spécialité Sociologie.

UE4 : SO51GU4	SOCIOLOGIES THEMATIQUES	Crédits ECTS : 6 – coef. 2
---------------	-------------------------	----------------------------

SO50GM50

- **Approche sociohistorique du milieu carcéral**

18h

M. Patrick COLIN

contrôle continu

session 1 : examen écrit de 2h – coef. 1

session 2 : examen écrit de 2h – coef. 1

SO50GM40

- **Anthropologie du projet**

18h

MM. Patrick TENOUDJI et Nicolas AMADIO

contrôle continu

session 1 : dossier - coef. 1

session 2 : dossier – coef. 1

Spécifique à la Formation Continue.

SO51GM41

- **Cours de méthode qualitative** **6h**
M. Laurent MULLER
session 1 : dossier – coef. 1
session 2 : dossier – coef. 1
- **Cours de méthode quantitative :
informatique et analyse statistique** **18h**
M. Nicolas AMADIO
session 1 : écrit de 1h30 – coef. 1
session 2 : oral – coef. 1
- **TD enquête inter années** **12h**
session 1 : rapport d'enquête – coef. 1
session 2 : rapport d'enquête – coef. 1

SO50GM51

- **Vulnérabilité et attente de reconnaissance** **18h**
Mme Estelle FERRARESE
session 1 : écrit 2h
session 2 : oral

SEMESTRE 2 –FORMATION CONTINUE

Directeur d'études : Mme Myriam KLINGER

UE1 : SO51HU1 LANGAGES FONDAMENTAUX ET TICE Crédits ECTS : 3 – coef. 1

SO10HM90

- **Méthodes** 18h
Séminaire de recherche et méthodologie du projet de recherche
Myriam KLINGER
contrôle continu
session 1 : oral sur dossier
session 2 : oral sur dossier

UE2 : SO51HU2 PROJET DE RECHERCHE ET/OU PROFESSIONNEL Crédits ECTS : 6 – coef. 2

Projet de recherche et/ou professionnel (problématique, bibliographie, état de la question, hypothèses)

Le projet de recherche est réalisé sous la direction d'un enseignant chercheur sur poste.

Problématique du TER

Mémoire de 1^{ère} année – 20 à 30 pages (1 page = 2 000 signes)

session 1 : dossier avec soutenance

UE3 : SO51HU3 THEORIES DES SCIENCES SOCIALES Crédits ECTS : 6 – coef. 2

Cette UE comprend 2 matières obligatoires.

Histoire et épistémologie des sciences sociales

- **SO10HM40** : Introduction à une histoire des idées en sciences sociales

OU

- **SO50HM40** : Sociologie de la nation et des solidarités

ET

Théories sociologiques

Choisir 2 cours parmi 4 (2x12h)

- **SO10HM43** : Sociologie de l'action et du discrédit

- **SO10HM44** : Logiques et classements sociaux

- **SO10HM45** : Comparaison de sociétés européennes

- **SO10HM46** : Sociologie des croyances collectives

Ces matières sont décrites dans le master spécialité Sociologie.

UE4 : SO51HU4 SOCIOLOGIES THEMATIQUES Crédits ECTS : 6 – coef. 2

SO50HM50

- **Sociologie de l'inquiétude et rapport au risque** 18h
Mme Myriam KLINGER
session 1 : écrit (2h) – coef. 1
session 2 : oral – coef. 1

SO50HM41

- **Sociologie d'intervention et médiation institutionnelle** **18h**
Mme Elisa GUIRAUD-TERRIER
session 1 : dossier – coef. 1
session 2 : dossier – coef. 1

UE5 : SO51HU5 METHODES EN SCIENCES SOCIALES Crédits ECTS : 6 – coef. 2

Spécifique à la Formation Continue.

SO51HM41

- **Cours de méthode quantitative** **12h**
M. Nicolas AMADIO
session 1 : dossier – coef. 1
session 2 : dossier – coef. 1
- **TD de méthode quantitative** **12h**
M. Patrick COLIN
session 1 : écrit de 1h30 – coef. 1
session 2 : oral – coef. 1
- **TD enquête inter années** **12h**
session 1 : rapport d'enquête – coef. 1
session 2 : rapport d'enquête – coef. 1

UE6 : SO51HU6 VULNERABILITE ET DEVELOPPEMENT SOCIAL Crédits ECTS : 3 – coef. 1

SO50HM51

- **Dispositifs d'insertion et Politique de la ville :
entre socialisation et intégration** **18h**
[Ce cours ne sera pas assuré en 2012/2013]

Les étudiants suivront le cours Violences et médiations
SO10HM52 (voir UE4 spécialité Sociologie)

SEMESTRE 3 – FORMATION INITIALE ET CONTINUE

Directeur d'études : Mme Catherine DELCROIX

UE1 : SO51KU1 / SO51KU1 LANGUES VIVANTES ETRANGERES Crédits ECTS : 3 – coef. 1

SO51KM31

- **Anglais** 18h
Mmes Elise PAPE et Lena INOWLOCKI
session 1 : oral sur dossier
session 2 : oral sur dossier

UE2 : SO51KU2 SOCIOLOGIE DU DEVELOPPEMENT SOCIAL Crédits ECTS : 9 – coef. 3

SO50KM40

- **Approches sociologiques du lien social** 10h
M. Pascal HINTERMEYER
- **Conflictualité et solidarités contemporaines** 10h
Mme Myriam KLINGER
- **Conflits de normes et traitement pénal** 10h
M. Patrick COLIN
session 1 : écrit (2h) tirage au sort entre les 3 cours – coef. 1
session 2 : écrit (2h) tirage au sort entre les 3 cours – coef. 1

SO50KM42

- **Politiques sociales en Europe** 30h
M. Patrick TENOUDJI et intervenants professionnels
session 1 : dossier – coef. 1
session 2 : dossier – coef. 1

UE3 : SO51KU3 THEORIES ET METHODES DE L'INTERVENTION SOCIALE Crédits ECTS : 9 – coef. 3

SO50KM41

- Démarches et enjeux de l'intervention sociale, méthodes de recherche** 60h
- **Handicap, mutations et intervention sociale** 15h
Séminaire sous la responsabilité de M. Nicolas AMADIO
 - **Populations pénales et intervention sociale** 15h
Séminaire sous la responsabilité de M. Patrick COLIN
 - **Vulnérabilités, conflits et intervention sociale** 15h
Séminaire sous la responsabilité de Mme Myriam KLINGER
 - **Médiation sociale** 15h
Séminaire sous la responsabilité de Mme Catherine DELCROIX

session 1 : oral dans chaque séminaire : coef. 1 chacun
session 2 : oral dans chaque séminaire : coef. 1 chacun

SO50KM43

- **Rencontres avec des professionnels** 3h
- **Le projet : théories et méthodes** 14h
Mme Elisa GUIRAUD-TERRIER et M. Nicolas AMADIO
- **Diagnostic et évaluation : l'exemple de l'entreprise sociale** 13h
Intervenants professionnels

session 1 : oral

session 2 : oral

SEMESTRE 4 – FORMATION INITIALE ET CONTINUE

Directeur d'études : Mme Catherine DELCROIX

- **Rencontre avec les professionnels du terrain** 3h
- **Méthodologie du mémoire** 15h
M. Patrick COLIN
- **Recherche action et médiation institutionnelle** 15h
Mme Myriam KLINGER, M. Nicolas AMADIO, M. Patrick COLIN et intervenants professionnels
- **Analyse des conflits et dynamiques institutionnelles** 15h
Mme Myriam KLINGER, M. Nicolas AMADIO et intervenants professionnels

contrôle continu

session 1 : dossier

session 2 : dossier

Mémoire

Soutenance du mémoire devant un jury composé de 2 enseignants dont au moins 1 HDR et un professionnel

session 1 : soutenance orale du mémoire

session 2 : soutenance orale du mémoire

DIPLOME D'ÉTAT D'INGENIERIE SOCIALE

Responsable pédagogique : Nicolas AMADIO, Maître de Conférences en Sociologie,
Co-Directeur du CERIS : nicolas.amadio@unistra.fr

Objectifs Pédagogiques

Le contenu de la formation au DEIS s'appuie sur les contenus du Master Professionnel « intervention sociale, conflits et développement » du CERIS, aussi il est possible, sous certaines conditions pour les candidats d'accéder à deux diplômes : le DEIS et le Master professionnel. Un accent est particulièrement mis sur l'ingénierie de projets à dimension européenne. Les interventions des ingénieurs sociaux reposent sur quatre domaines de compétences :

- Production de connaissances : outils conceptuels d'analyse, langues et cultures, démarches de recherche (DF1).
- Conception et conduite d'actions : politiques sociales, fondements et critiques des méthodologies d'intervention sociale, de projet et d'évaluation, ingénierie de projet (DF2).
- Communication et ressources humaines : gestion et dynamiques des ressources humaines, information et communication (DF3).

Débouchés

La formation DEIS vise le développement des compétences analytiques et réflexives d'acteurs en fonction d'encadrement et/ou de coordination. Elle vise aussi des postes dont les responsabilités nécessitent d'acquérir des savoirs propres aux fonctions d'expertise, de conseil, d'évaluation, de conception et de développement

Les ingénieurs sociaux formés pourront exercer des missions de responsabilités exigeant non seulement de solides connaissances théoriques, méthodologiques et professionnelles mais aussi et surtout leur articulation. Le DEIS vise des fonctions où l'analyse des stratégies et des orientations sont indispensables à des activités décisionnelles qui engagent l'avenir des structures.

Qui est concerné ?

Le DEIS s'adresse aux intervenants sociaux, chargés de projet auprès de collectivités locales, d'associations devant exercer des fonctions d'expertise, de conseil, de montage et de pilotage de projets, d'évaluation dans le champ des politiques sociales et de l'intervention sociale.

Le DEIS s'adresse aux candidats :

- Titulaires d'un diplôme au moins de niveau I délivré par l'Etat et visé à l'article L451-1 du code de l'action sociale et des familles ;
- Titulaires d'un diplôme national sanctionnant un niveau de formation correspondant au moins à 5 ans d'études supérieures ;
- Titulaires d'un diplôme au moins de niveau III et justifier de 3 ans d'expérience professionnelle dans le domaine de l'intervention sociale ;
- Titulaires d'un diplôme du secteur paramédical de niveau III et justifier de 5 ans d'expériences professionnelles dans le domaine de l'intervention sociale ;
- Titulaires d'un diplôme national ou d'Etat correspondant au moins à 3 ans d'études supérieures, ou d'un diplôme, de niveau II et justifier de 3 ans d'expérience professionnelle dans le domaine de l'intervention sociale ;
- Appartenant au corps des directeurs des services de la PJJ (éducateurs, directeurs, chefs de service, CIP et justifier de 3 ans d'expérience professionnelle dans le domaine de l'intervention sociale.

FRAIS DE PARTICIPATION

✓ **Personnes en formation continue**

DEIS : 7 690 € Master + DEIS : 8 690 € Master : 5 315 €

✓ **Personnes en formation continue financement individuel**

Nous contacter (ce diplôme bénéficie d'un financement de la Région Alsace/sous réserve)

✓ **Titulaire DSTS, CAFDES, CAFERUIS, Master**

Nous contacter (frais de participation fixés en fonction des allègements accordés)

Renseignements et inscriptions –Secrétariat du CERIS

Catherine BOISSON / Tél. : 03.68.85.63.41 / boisson@unistra.fr

Institut de Démographie



Directeur : M. Alain AYERBE, Maître de Conférences

Enseignants sur poste

Alain	AYERBE	Maître de conférences
Didier	BRETON	Maître de conférences - HDR
Nicolas	CAUCHI-DUVAL	Maître de conférences
Philippe	CORDAZZO	Maître de conférences
Alice	DEBAUCHE	Maître de conférences
Brigitte	FICHET	Maître de conférences – Directrice adjointe
Bénédicte	GÉRARD	Maître de conférences

Enseignants sur heures de vacation

Yannick	ACHARD-JAMES	Bureau des stages-Espace Avenir
Khalid	ELJIM	Chargé d'enseignement et de recherche – Bordeaux IV (COMPTRASEC)
Christiane	KUHN	INSEE Alsace
Yves	FRYDEL	INSEE Alsace
Etienne	GUIDAT	Responsable du département offre de formation à la Direction des Etudes et de la Scolarité
Magali	JAOUL-GRAMMARE	Chargée de recherche CNRS-BETA
Jean-Marc	ROHRBASSER	Chercheur INED (Paris)
Simon	LEYENDECKER	Chargé d'études à COMPAS-TIS (Strasbourg)

MASTER MENTION DEMOGRAPHIE

Porteur de la mention

Breton Didier MCF- 19e – HDR EA 1334

Chercheur associé à l'Institut National d'Études Démographiques (INED)

- unité Fécondité, Famille, Sexualité

Tel 03 68 85 63 45 / Fax 03 88 61 15 92

dbreton@unistra.fr

Présentation de la mention Démographie

Le master professionnel mention « Démographie » se déroule sur deux années et conduit au métier de démographe. Quelques enseignements sont partagés avec les autres masters de la Faculté des Sciences sociales. Il est fortement conseillé aux étudiants poursuivant la mention Démographie de choisir les cours dispensés par l'Institut de démographie lorsqu'ils sont optionnels (UE6 des semestres 1 et 2). Les semestres 3 et 4 du master sont totalement dédiés aux enseignements de démographie appliquée et aux matières à vocation professionnelle. Les étudiants ayant choisi cette orientation, sont invités à privilégier le stage à l'issue du semestre 2.

La formation de master s'appuie sur un réseau de chercheurs appartenant au Laboratoire Sociétés, Acteurs, Gouvernement en Europe (SAGE), à l'INSEE et l'Institut National d'Études Démographiques.

Elle s'appuie également sur un réseau de professionnels ayant régulièrement recours aux compétences des démographes (accueil de stagiaires ou embauche) et participant aux enseignements appliqués du master. La dynamique créée par les anciens diplômés contribue à l'enrichissement continu de ce réseau.

Objectifs

La formation en master Mention *Démographie* répond à un double objectif.

Le premier est d'apporter aux étudiants *les enseignements fondamentaux* en démographie : principes et techniques en analyse démographique, en projections de population et en collecte de données. Une large place est également accordée aux méthodes de traitement et de valorisation de données démographiques : méthodes d'enquête, analyse statistique, utilisation de logiciels de statistique, de gestion de bases de données et de cartographie.

Le second objectif est d'offrir aux étudiants une formation permettant une *insertion professionnelle directe*. La formation théorique est ainsi complétée par des enseignements de démographie appliquée s'appuyant sur des ateliers autour de cas pratiques mais aussi des études de cas en collaboration avec des professionnels.

Le stage du dernier semestre du Master constitue un lien privilégié entre la formation (théorique et appliquée) et le monde professionnel.

La maîtrise de l'anglais est exigée à l'issue des deux années de master. La dimension internationale de nombreuses missions et de futurs employeurs de démographes conduit à cette exigence.

Compétences et débouchés

Les compétences d'un titulaire du master mention *Démographie* résident dans la maîtrise des méthodes et des techniques pour l'étude et le suivi de populations ainsi que la réalisation de *projections de populations* et autres *études prospectives*. Les diplômés s'appuient pour cela sur une expérimentation solide au cours de leur formation en termes de constitution des sources statistiques à caractère démographique et d'application des connaissances théoriques à des cas pratiques. La capacité à rédiger des rapports et notes de synthèse relatifs aux populations étudiées est une autre compétence revendiquée par les titulaires du master mention *Démographie*.

Le métier de *démographe* s'exerce dans divers domaines :

- L'aménagement et l'urbanisme pour les collectivités locales et territoriales, les agences d'urbanisme ou cabinets d'architectes.
- Les observatoires de populations : observatoires de la famille, de la santé, observatoires de l'emploi et de la formation professionnelle, observatoires du logement etc.
- La gestion prévisionnelle des ressources humaines pour les caisses de retraite, les caisses d'allocations familiales, les services clientèle des banques et des assurances ou les divisions des ressources humaines des grandes entreprises.
- Les bureaux d'études et les divisions "population" des organismes nationaux et internationaux (études, enquêtes, recherche).

Une enquête récente (janvier 2012) sur le devenir des diplômés des dernières promotions montre leur forte employabilité. Près de 90% d'entre eux avaient trouvé un emploi 6 mois après leur formation.

Les lettres de soutien des professionnels ayant recruté un titulaire du diplôme ou ayant simplement accueilli un stagiaire, attestent de l'intérêt et de l'adéquation de la formation dispensée avec un réel besoin du monde professionnel.

Admission de droit à l'inscription aux 60 premiers crédits de master pour les étudiants titulaires de la Licence Mention Sciences Sociales – parcours démographie

Pour les autres étudiants, l'admission se fera sur examen du dossier par la commission pédagogique

Compétences et connaissances recommandées pour l'admission en master

Les étudiants souhaitant s'inscrire en *deuxième année de master* mention *Démographie* devront, en plus d'avoir validé un nombre suffisant de crédits de première année de Master, avoir au cours de leur cursus antérieur suivi les bases d'un enseignement en analyse démographique, en techniques quantitatives et en informatique. Dans tous les cas, les candidats devront motiver à l'écrit leur inscription par un projet professionnel.

SEMESTRE 1

Directeur d'études : M. Didier BRETON

UE1 : SO30GU1 LANGAGE FONDAMENTAL Crédits ECTS : 3 – coef. 1

SO10GM31

- **Anglais** 18h
session 1 : contrôle continu oral (pour non dispensés) + écrit de 1h30 pour tous
session 2 : oral pour tous

UE2 : SO30GU2 THEORIES ECONOMIQUES ET SOCIALES Crédits ECTS : 6 – coef. 2

SO30GM40

- **Économie et population** 24h
Mme Magali JAOUL-GRAMMARE
session 1 : écrit 2h
session 2 : écrit 2h

UE3 : SO30GU3 FONDEMENTS DISCIPLINAIRES Crédits ECTS : 6 – coef. 2

SO30GM10

- **Analyse démographique** 18h
Mme Bénédicte GERARD
session 1 : écrit 2 h
- **TD d'analyse démographique** 18h
Mme Bénédicte GERARD
session 1 : écrit 2h
session 2 : cours + TD un seul écrit de 2h

UE4 : SO30GU4 DEMOGRAPHIE THEMATIQUE Crédits ECTS : 6 – coef. 2

SO30GM11

- **Projections démographiques** 12h
Mme Bénédicte GERARD
session 1 : écrit final (1h) pour tous – coef. 1.5
session 2 : oral – coef. 1.5
- **TD Projections démographiques** 12h
Mme Bénédicte GERARD
session 1 : dossier – coef. 1.5
session 2 : dossier – coef. 1.5
- **Cycle de conférences** 16h
M. Alain AYERBE
session 1 : assiduité + dossier pour tous
session 2 : dossier

SO30GM41

- **Méthode qualitative** 12h
Mme Sylvie MONCHATRE
session 1 : écrit 2h – coef. 1
session 2 : oral – coef. 1

- **Méthode quantitative (analyse factorielle)** 12h
Mme Alice DEBAUCHE
session 1 : dossier – coef. 1
session 2 : dossier - coef. 1

- **Méthode quantitative (régressions)** 12h
Uniquement pour les démographes
M. Didier BRETON
session 1 : écrit – coef. 1
session 2 : oral - coef. 1

SO30GM43

Choix conseillé :

- **Population mondiale**
– conjoncture démographique européenne 18h
M. Alain AYERBE
session 1 : écrit (1h30)
session 2 : écrit (1h30)

OU

1x 18h ou 2x 12h non pris

SO10GM70 : Santé

SO10GM74 : Sociétés urbaines et environnements

SO10GM53 : Développement et migrations

SO10GM75 : Travail

SOC2IMFO: C2I Fonctions d'organisations et communication 20h

OU liste université

SEMESTRE 2

Directeur d'études : M. Nicolas CAUCHI-DUVAL

UE1 : SO30HU1 TICE Crédits ECTS : 3 – coef. 1

SO30HM43

- **Gestion de données** 24h
M. Etienne GUIDAT
session 1 : dossier (pour non dispensés) + écrit final (1h30) pour tous
session 2 : écrit (1h30)

UE2 : SO30HU2 PROJET DE RECHERCHE ET/OU PROFESSIONNEL Crédits ECTS : 6 – coef. 2

- **Travail de recherche**
Validation : mémoire TER + soutenance

OU/ET

- **Stage (durée minimale d'un mois et demi)**
Validation : rapport de stage + soutenance

UE3 : SO30HU3 THEORIES EN DEMOGRAPHIE Crédits ECTS : 6 – coef. 2

SO30HM33

- **Théories et modèles des migrations** 12h
M. X
session 1 : écrit pour tous 1h
session 2 : écrit pour tous 1h

SO30HM34

- **Projections démographiques** 12h
M. Alain AYERBE
session 1 : écrit pour tous 1h
session 2 : écrit pour tous 1h

SO30HM35

- **Doctrines démographiques** 12h
M. Jean Marc ROHRBASSER
session 1 : dossier – coef. 1
session 2 : dossier – coef. 1

SO30HM40

- **Analyse démographique** 18h
M. Nicolas CAUCHI-DUVAL
- **TD d'analyse démographique** 18h
M. Nicolas CAUCHI-DUVAL
session 1 : écrit final de 4h – coef. 3
contrôle continu – dossiers – coef. 1

session 2 : écrit 4h sur le cours et le TD

SO30HM41

- **Méthodes quantitatives** 12h
Mme Alice DEBAUCHE
session 1 : dossier – coef. 1
session 2 : oral – coef. 1
- **TD de méthodes quantitatives** 12h
M. Etienne GUIDAT
session 1 : dossier – coef. 1
session 2 : dossier – coef. 1
- **TD informatique** 12h
Mme Christine KUHN
session 1 : écrit 1h – coef. 1
session 2 : écrit 2h – coef. 1

Choix conseillé

SO30HM61

- **Cours thématiques de « Démographie économique »** 18h
M. Khalid ELJIM
session 1 : dossier – coef. 1
session 2 : dossier – coef. 1

OU

Options libres des Masters mention sociologie, urbanisme ou géographie

SEMESTRE 3

Directeur d'études : M. Philippe CORDAZZO

UE1 : SO30KU1 FONDEMENTS DISCIPLINAIRES Crédits ECTS : 9 – coef. 3

SO30KM10

- **Analyse démographique appliquée** 24h
M. Didier BRETON
session 1 : écrit (3h) – coef. 3
session 2 : écrit (3h) – coef. 3
- **TD d'analyse démographique appliquée** 36h
MM. Philippe CORDAZZO (18h), Nicolas CAUCHI-DUVAL (18h)
session 1 : exercices sur table (3h) – coef. 2
session 2 : exercices sur table (3h) – coef. 2

UE2 : SO30KU2 PROJECTIONS ET CARTOGRAPHIE Crédits ECTS : 6 – coef. 2

SO30KM11

- **Projections et démographie locale** 18h
M. Philippe CORDAZZO
session 1 : dossier + oral – coef. 1
session 2 : dossier + oral – coef. 1

SO30KM12

- **Cartographie** 18h
M. Philippe CORDAZZO
session 1 : examen sur ordinateur (1h30) – coef. 1
session 2 : examen sur ordinateur (1h30) – coef. 1

UE3 : SO30KU3 STATISTIQUES ET INFORMATIQUE APPLIQUEE Crédits ECTS : 6 – coef. 2

SO30KM41

- **Statistiques** 12h
M. Nicolas CAUCHI-DUVAL
session 1 : écrit (2h) – coef. 1
session 2 : oral – coef. 1
- **TD Statistiques** 24h
M. Nicolas CAUCHI-DUVAL (12h) et M. Etienne GUIDAT (12h)
session 1 : dossier – coef. 2
session 2 : dossier – coef. 2

SO30KM42

- **Traitements de données d'enquête** 48h
MM. Didier BRETON (14h), Khalid ELJIM (12h), Mme Christiane KUHN (10h)
et M. Yves FRYDEL (12h)
session 1 : oral / dossier / écrit (1h) – coef. 3
session 2 : dossier + oral – coef. 3

SO30KM40

- **Diagnostic de territoire et analyse spatiale** **14h**
M. Simon LEYENDECKER
session 1 : dossier – coef. 1
session 2 : dossier – coef. 1
- **Le monde des observatoires** **10h**
M. Philippe CORDAZZO
session 1 : dossier – coef. 1
session 2 : dossier – coef. 1
- **Le monde de la santé** **12h**
M. X
session 1 : dossier – coef. 1
session 2 : dossier – coef. 1

- **Construction d'un projet professionnel et aide à la recherche de stage 24h**
MM. Alain AYERBE (12h), Yannick ACHARD-JAMES (12h)
session 1 : dossier – coef. 1
session 2 : dossier – coef. 1

SEMESTRE 4

Directeur d'études : M. Didier BRETON

- Stage en entreprise (durée minimale de 5 mois)
Suivi de stage **12h**
M. Didier BRETON

- Stage en entreprise
Rapport d'études (avec soutenance)

Institut d'Ethnologie

Directeur

Directeur du CRIA

☞ Monsieur Eric NAVET, Professeur

☞ Monsieur Eric NAVET, Professeur

Enseignants sur poste

Agnès	CLERC-RENAUD	Maître de conférences
Salomé	DEBOOS	Maître de conférences
Gaëlle	LACAZE	Maître de conférences
Pierre	LE ROUX	Maître de conférences
Denis	MONNERIE	Professeur
Eric	NAVET	Professeur
Roger	SOMÉ	Professeur

Chargés de cours

Christian	BUSSER	Docteur en ethnologie
Louis	HUBERTY	Responsable de formation UDS Sciences de l'éducation
Nicolas	KOENIG	Doctorant
Catherine	MAKOUKA	Doctorante
Michel	NACHEZ	Docteur en Ethnologie
Ouriel	PEREZ	Docteur en Médecine
Carine	SCHUTZ	Attachée de conservation du patrimoine
Denise	VOGELEISEN	Ethnologue indépendante

Intervenants d'autres Départements

Pascal	HINTERMEYER	Professeur de Sociologie
David	LE BRETON	Professeur de Sociologie
Ronald	NOE	Professeur de Préhistoire

Généralités

Fondé en 1960, l'Institut d'Ethnologie de l'Université de Strasbourg s'adresse à un public très varié :

- des étudiants se destinant à la profession d'ethnologue : recherche fondamentale, recherche impliquée, recherche appliquée, enseignement, ethnomuséographie, conservation du patrimoine, anthropologie visuelle, experts et consultants dans des organismes publics ou privés, nationaux ou internationaux.
- des étudiants d'autres spécialités cherchant un complément de formation ou un élargissement de leur domaine propre, surtout des étudiants de disciplines voisines (sociologie, histoire, psychologie, histoire de l'art, arts plastiques, langues, etc...) à qui l'ethnologie est proposée comme option ou qui cherchent une double spécialité.
- des professionnels utilisant directement ou indirectement les connaissances ethnologiques : journalisme scientifique, librairies et bibliothèques spécialisées, carrières de l'audiovisuel.
- des enseignants, des professionnels de la santé (médecins, psychiatres, etc.), de l'éducation et de la formation travaillant en milieu étranger ou interculturel, et de façon générale des personnes se destinant à travailler dans d'autres milieux culturels.

L'Institut d'Ethnologie de l'Université de Strasbourg offre une filière complète, jusqu'au doctorat, et des moyens très diversifiés de formation.

Des Instituts d'Ethnologie prestigieux se trouvent à proximité à Fribourg-en-Brigau, Heidelberg, Francfort, Tübingen, Münster, Bâle, Genève, Neuchâtel, Berne, Zurich. Des programmes d'échanges et de coopération, au niveau de la recherche et de l'enseignement, existent avec certains de ces instituts.

Par ailleurs, Strasbourg, Colmar, Mulhouse, Bâle, Fribourg-en-Brigau, Francfort et Neuchâtel étant des villes proches, particulièrement riches en musées, il est possible de développer confortablement des thèmes de recherche en muséologie et muséographie.

CENTRE DE RECHERCHES INTERDISCIPLINAIRES EN ANTHROPOLOGIE

Directeur : Eric NAVET, Professeur

Le C.R.I.A. est un des laboratoires de recherches et une instance de publication de l'institut d'Ethnologie et des personnes et organismes avec lesquels cet institut entretient des relations se rapportant à la recherche et à l'enseignement. Selon le principe de la pluridisciplinarité, le C.R.I.A. privilégie le travail d'équipes qui regroupent des chercheurs d'horizons divers mais complémentaires.

À ce titre **le C.R.I.A. assure les fonctions suivantes :**

- 1. Lieu de rencontre** des chercheurs en ethnologie/anthropologie, qu'ils relèvent de l'Université ou lui soient extérieurs ; lieu de concertation et d'harmonisation de la recherche.
- 2. Laboratoire de rattachement** possible pour les enseignants/chercheurs de l'institut et les chercheurs isolés qui en font la demande.
- 3. Laboratoire** où sont inscrits certains travaux en cours au niveau du master recherche et thèses de doctorat ; lieu de formation pour étudiants avancés (enquêtes, séminaires, groupes de travail, conférences, réunions de chercheurs).
- 4. Lieu de rattachement de contrats de recherche.**
- 5. Interlocuteur** pour d'autres instances de recherche, les membres du C.R.I.A. établissent des **liens avec d'autres départements et organismes**, aux niveaux national et international, intéressés par ses activités et élaborent avec eux des programmes de recherches basés sur les principes de l'échange et de la pluridisciplinarité.
- 6. Lieu d'initiative** en vue de l'**organisation de manifestations scientifiques** (rencontres, colloques, etc.), le C.R.I.A. organise et gère, en tout ou partie, les conférences et séminaires donnés dans le cadre de l'Institut d'Ethnologie. Il assure aussi une fonction de vulgarisation de la connaissance ethnologique.

Consultez également la vitrine d'affichage à côté du bureau du C.R.I.A.
Bât. V - 3^e étage - Bureau 5319
et le site Internet : <http://cria.u-strasbg.fr/>

MASTER MENTION ANTHROPOLOGIE ET ETHNOLOGIE

SPECIALITE « ANTHROPOLOGIE SOCIALE ET CULTURELLE »

Porteur de la spécialité

Denis MONNERIE – PR Section CNU 20e – monnerie@unistra.fr - 03 68 85 61 28
Bureau 210, MISHA, Laboratoire Cultures et Sociétés en Europe, CNRS-UdS

Objectifs, compétences à acquérir et débouchés

Le master mention “Sciences Sociales”, spécialité “Recherche en anthropologie sociale et culturelle” de l’Université de Strasbourg est animé par une équipe de 7 ethnologues enseignants-chercheurs statutaires de cette université avec qui collaborent étroitement des ethnologues chercheurs statutaires du CNRS. Le cas échéant, d’autres compétences sont sollicitées pour certains enseignements de ce master.

Ce master s’appuie sur le travail de deux équipes de recherche interdisciplinaires auxquelles les étudiants participent activement :

- Le Laboratoire Cultures et Sociétés en Europe, CNRS-UdS
- Le Laboratoire Sociétés, Acteurs, Gouvernement en Europe (SAGE) UdS
- en particulier à travers le Centre de recherches interdisciplinaires en anthropologie (CRIA) et d’autres Groupes de recherches.

Comme la troisième année de licence d’ethnologie de l’UdS, dont il est la suite logique et de droit, ce master est marqué par un souci d’ouverture aux autres disciplines des sciences sociales combiné à une spécialisation de plus en plus poussée en anthropologie sociale et culturelle. Il s’agit de donner aux étudiants de larges connaissances dans les sciences sociales et principalement en anthropologie sociale et culturelle - objets, histoire, thématiques, courants, débats, méthodes qualitative et quantitative, techniques récentes au service du terrain ethnographique - qui leur permettent de construire en connaissance de cause leur parcours intellectuel et professionnel.

Le master 1 (ou master 1^o année) se développe sur deux semestres. Il s’agit d’un enseignement commun au master recherche et au master pro, qui comporte un tronc commun dispensant des enseignements dans toutes les spécialités des sciences sociales (UE2). Les autres UE sont, soit partagées avec d’autres spécialités (premier semestre, UE1 selon la langue choisie par l’étudiant et UE 5, avec un cours général de méthode qualitative), soit entièrement spécifiques à l’anthropologie sociale et culturelle (premier semestre, UE3, UE 4), soit à choix libre (premier et second semestres, UE6). Les UE5 des premier et second semestres font écho à une orientation du département d’ethnologie de l’UdS qui privilégie la pratique du terrain comme véritable laboratoire de l’anthropologie sociale et culturelle. Soulignons que certains des enseignements des UE3 et UE5 du premier semestre et l’UE1 de second semestre sont destinés à familiariser les étudiants avec les outils informatiques et audiovisuels qui s’imposent de plus en plus dans la discipline, aussi bien au plan du recueil des données qu’à celui de leur traitement. Tout au long des deux semestres, l’étudiant prépare, sous la direction d’un enseignant, un projet de recherche, ou projet professionnel qui est validé par l’UE 2 du second semestre.

Au terme des deux premiers semestres de master qui constituent le master 1, les étudiants peuvent choisir soit le master recherche “Anthropologie sociale et culturelle”, soit le master “Muséologie : Patrimoines immatériels et collections”.

Le master “Muséologie : Patrimoines immatériels et collections” est présenté plus loin.

Le master 2 (ou master 2^o année) recherche “Anthropologie sociale et culturelle” poursuit la spécialisation dans ce domaine par des enseignements au premier semestre : UE1, UE2, UE3, UE4, UE5. L’UE4 est destinée à familiariser les étudiants avec des outils informatiques utilisables pour le terrain ethnographique. Les deux semestres sont résolument tournés vers la recherche en anthropologie, cependant l’UE6 du premier semestre, à choix libre, permet de laisser ouverte la perspective interdisciplinaire. Le second semestre est consacré au stage en laboratoire et à la finalisation du mémoire validés respectivement par les UE1 et UE2.

Les compétences à acquérir sont la maîtrise des outils d’enquête, de recueil, d’analyse et d’organisation des données ethnographiques et de la mise en œuvre, à l’écrit et à l’oral, d’une réflexion en anthropologie sociale et culturelle solidement articulée sur l’ethnographie et ouverte aux propositions théoriques classiques et récentes. Ceci implique la maîtrise des débats scientifiques au plan international. La maîtrise des langues étrangères est importante : s’y expriment les débats de la discipline et, éventuellement, nos interlocuteurs du/des terrains ethnographiques que nous avons choisis.

L’étudiant désirant effectuer un terrain ethnographique de moyenne ou de longue durée aura la possibilité de le faire, en accord avec l’équipe pédagogique, à un moment choisi dans le déroulement des 4 semestres de master (par exemple au semestre 4 dans le cadre de l’UE stage en laboratoire).

Dans une visée de pédagogie de la recherche scientifique, le séminaire SAME, propose une réflexion sur la mise en forme et la théorisation des matériaux ethnographiques des étudiants et sur les débats contemporains. Associant étudiants de master 1, master 2 et thèse, il est facultatif mais engage les étudiants à une participation régulière.

Ayant obtenu le master recherche d’anthropologie sociale et culturelle, l’étudiant aura acquis les connaissances et les compétences qui lui permettent de s’inscrire en thèse et de viser à une carrière de chercheur, d’enseignant chercheur, de chargé d’étude ou d’expert. Ces compétences, ces connaissances, peuvent être en prise sur des thématiques développées dans les équipes de recherche de l’UdS. Ce master est aussi étroitement associé à la politique scientifique et pédagogique de l’École doctorale qui, à l’issue du master recherche, va accueillir les étudiants thésards.

Liste des laboratoires d’accueil et nombre de places de stage

Le Laboratoire Cultures et Sociétés en Europe (LCSE, UdS, CNRS). Capacité d’accueil correspondant à 15 HDR.

Le Laboratoire Sociétés, Acteurs, Gouvernement en Europe (SAGE) Capacité d’accueil correspondant à 27 HDR.

Débouchés

Métiers de la recherche.

Métiers de l'enseignement.

Métiers de la formation.

Concours de la fonction publique.

Métiers de la médiation sociale et culturelle.

Emplois dans des Organisations Non Gouvernementales.

Chargés d'études : organismes internationaux.

Chargés d'études pour les questions sociales, de culture ou de patrimoine.

Chargés d'études pour des cabinets de consultant, conseil, communication, marketing, publicité.

Chargés d'études et chefs de projet des municipalités, conseils généraux, conseils régionaux.

Chargés d'enquêtes qualitatives dans tous les domaines sociaux et socio-écologiques.

Professions dans le secteur social et culturel.

Gestion des ressources humaines.

Journalisme (approfondissement des connaissances en anthropologie).

Rédaction de publications.

Secteur associatif.

Documentation.

Services culturels.

Publicité et marketing.

Marché de l'art (voir aussi master pro).

Métiers du patrimoine (voir aussi master pro).

Compétences et connaissances recommandées pour l'admission en master

Les étudiants justifiant d'équivalences reconnues dans d'autres matières (voir liste) sont invités à présenter un dossier de demande comportant une lettre de motivation bien argumentée comportant de préférence un bref projet de recherche pour leur inscription en master 1^o année anthropologie sociale et culturelle .

Master 2^o année : 60 crédits ECTS obtenus dans un master d'ethnologie ou, éventuellement, de disciplines de sciences sociales comportant une large part d'ethnologie avec des enseignements proches de ceux du master 1 anthropologie sociale et culturelle de l'UdS.

Validation des acquis d'expérience au vu des dossiers de travaux et des recherches du candidat. Outre les cas d'équivalences reconnues, à partir d'un certain niveau d'études et/ou d'expérience professionnelle, l'admission peut se faire aussi sur dossier de demande d'inscription. Dans ce cas, la lettre de motivation devra bien faire apparaître la cohérence, ou l'importance, du cursus en anthropologie demandé en rapport avec le cursus et l'expérience professionnelle du candidat. Sauf cas exceptionnels, les candidats en validation des acquis sont invités à se présenter en master 1.

SEMESTRE 1

Directeur d'études : M. Denis MONNERIE

Référent de parcours

Chaque étudiant de l'institut d'ethnologie doit choisir un(e) référent de parcours parmi les enseignants statutaires. Ce choix doit être fait au plus tard la 1^{ère} semaine de novembre. Le(a) référent de parcours est préférablement, mais pas obligatoirement, le(a) directeur(trice) de mémoire de l'étudiant. Si le choix n'a pas été fait par l'étudiant, les responsables des instituts lui assigneront un(e) directeur(trice) d'études. Le(a) référent de parcours est de préférence, mais pas obligatoirement, reconduit pendant la durée des études au département d'ethnologie.

Le(a) référent de parcours aide l'étudiant à déterminer ses choix d'UE, d'options, d'enquêtes, etc. L'étudiant reste chargé de ses inscriptions administratives dont il doit impérativement respecter les délais.

Rappel important concernant les TD

Un TD est un exercice continu et progressif qui exige de l'étudiant une obligation de présence aux séances. Tout étudiant, notamment salarié, qui serait dans l'impossibilité de satisfaire à cette obligation, doit – au début de chaque semestre – établir, avec l'enseignant concerné, un protocole de travail et le suivre. A défaut, le TD ne sera pas validé et il est inutile de contacter les enseignants à la fin du semestre.

UE1 : SO25GU1	LANGUES VIVANTES ETRANGERES	ECTS : 3 – coef. 1
---------------	-----------------------------	--------------------

Travaux dirigés : langues

18h

SO10GM30

- Allemand : Mme Johanna PROBST
OU

SO10GM31

- Anglais : Mme Gaétane ARMBRUST

session 1 : oral (pour non dispensés) + écrit (1h30) pour tous)

session 2 : oral

OU

SO25GM30

- **Ethnolinguistique pour les ethnologues**
[cours suspendu en 2012/2013]

18h

UE2 : SO25GU2	THEORIES DES SCIENCES SOCIALES	ECTS : 6 – coef. 2
---------------	--------------------------------	--------------------

- **SO10GM40 : Histoire et épistémologie des sciences sociales**

24h

Ce cours est décrit dans le master Spécialité Sociologie.

SO25GM10

- **Démographie pour le terrain ethnographique**

18h

Mme Véronique HERTRICH

session 1 : écrit 1h30

session 2 : oral

SO25GM11

- **Objets et personnes : approches récentes** 12h
M. Denis MONNERIE
session 1 : écrit 2h – coef 2
session 2 : oral

SO25GM12

- **Questions d'esthétique en anthropologie** 12h
M. Roger SOME
session 1 : écrit de 2h – coeff 2
session 2 : oral

SO25GM13

- **TD Méthodologie documentaire** 4h
M. Damien LAPLANCHE
- **TD Bibliographie et bases de données** 6h
M. Louis HUBERTY
session 1 : dossier recherche documentaire – coeff 1
session 2 : dossier recherche documentaire

SO25GM42

- **Sociétés d'Océanie** 18h
M. Denis MONNERIE
session 1 : écrit 2h
session 2 : dossier avec soutenance
- **Sociétés d'Afrique** 18h
M. Roger SOME
session 1 : écrit 1h30
session 2 : oral

SO25GM41

- **Cours de méthodes qualitatives (monographie, histoire de vie, biographie)** 12h
Mme Sylvie MONCHATRE
session 1 : écrit 2h
session 2 : oral
- **TD de méthodes qualitatives en ethnologie** 12h
Mme Denise VOGELISEN
session 1 : dossier + oral
session 2 : dossier

- **Enquêtes inter années** **12h**
Consulter la liste dans ce livret
session 1 : dossier
session 2 : dossier

SO25GM50

- **Du carnet à la caméra : l'ethnologie par l'image et le cinéma** **18h**
M. Pierre LE ROUX
session 1 : dossier
session 2 : oral

UE6 : SO25GU6	OPTION LIBRE	ECTS : 3 – coef. 1
----------------------	---------------------	---------------------------

Approfondissement de la spécialité autre discipline ou autre thématique **18h**

OU

1x 18h ou 2x 12h) non pris

Consulter liste détaillée en sociologie

SO10GM70: Santé

SO10GM71 : Polémologie

SO10GM72 : Normes, déviances et transgressions

SO10GM74 : Sociétés urbaines et environnements

SO10GM53 : Développement et migrations

SO10GM75 : Travail

SOC2IMFO: C2I Fonctions d'organisations et communication 20h

SO50GM40 : Anthropologie du projet et formation

SO50GM51 : Vulnérabilité et attente de reconnaissance

Ces 2 matières sont décrites dans le master intervention sociale

SO30GM43 : Population mondiale

Cette matière est décrite dans le master démographie

OU liste université

SEMESTRE 2

Directeur d'études : M. Denis MONNERIE

UE1 : SO25HU1 LANGAGES FONDAMENTAUX ET TICE Crédits ECTS : 3 – coef. 1

SO25HM44

- **TD bibliographie et bases de données** 6h
M. Louis HUBERTY
session 1 : recherche documentaire
session 2 : recherche documentaire
- **TD bases de données ethnolinguistiques** 12h
M. Michel NACHEZ
session 1 : dossier
session 2 : écrit 1h

UE2 : SO25HU2 PROJET DE RECHERCHE ET/OU PROFESSIONNEL (NB2) Crédits ECTS : 6 – coef. 2

Projet de recherche et / ou professionnel

Voir page 102 « Mémoires de Master en anthropologie sociale et culturelle ».

session 1 : dossier avec soutenance

UE3 : SO25HU3 THEORIES ET THEMATIQUES DE L'ANTHROPOLOGIE Crédits ECTS : 6 – coef. 2

SO10HM40

- **Introduction à une histoire des idées en sciences sociales** 12h
M. Roger SOME
session 1 : écrit 2h
session 2 : écrit 2h

SO25HM32

- **Parenté** 12h
Mme Agnès CLERC-RENAUD
session 1 : dossier
session 2 : oral

SO25HM33

- **TD Parenté, études de cas et formalisation** 18h
Mme Agnès CLERC-RENAUD
session 1 : dossier + oral
session 2 : dossier + oral

SO25HM42

- Comparatisme et anthropologie**

M. Denis MONNERIE

session 1 : écrit 1h30

session 2 : dossier avec soutenance

12h
- Appréhensions et exploitations de l'univers : techniques et milieux**

M. Pierre LE ROUX

session 1 : écrit 1h30

session 2 : oral

12h

SO25HM41

- Cours de méthodes qualitatives en anthropologie**

Mme Agnès CLERC-RENAUD

session 1 : écrit 1h30

session 2 : oral

12h
- TD de méthodes qualitatives en anthropologie**

Mme Denise VOGELISEN

session 1 : dossier

session 2 : dossier

12h
- TD enquêtes inter années**

session 1 : dossier

session 2 : dossier

12h

Approfondissement de la spécialité, autre discipline ou autre thématique **18h**

OU 1x 18h non pris

SO10HM70 : Santé

SO10HM71 : Polémologie

SO10HM72 : Normes, déviances et transgressions

SO10HM73 : Globalisation du religieux et mémoires plurielles

SO10HM74 : Genre, éducation et parenté

OU

SO50HM41 : Sociologie d'intervention et médiation institutionnelle

SO50HM51 : Dispositifs d'insertion et politique de la ville

Ces 2 matières sont décrites dans le master intervention sociale

SO30HM61 : Démographie économique

Ce cours est décrit dans le master démographie

OU liste université

SEMESTRE 3

Directeur d'études : M. Denis MONNERIE

UE1 : SO22KU1 LANGUES VIVANTES ETRANGERES Crédits ECTS : 3 – coef. 1

SO22KM31

- **Modes sociaux de signification** 18h
M. Denis MONNERIE
session 1 : dossier
session 2 : dossier

UE2 : SO22KU2 DEBATS RECENTS DE L'ANTHROPOLOGIE Crédits ECTS : 6 – coef. 2

SO22KM10

- **Altérité, identité, mondialité** 20h
M. Roger SOME
session 1 : écrit 2h
session 2 : écrit 2h

SO22KM11

- **Anthropologie politique** 18h
Mme Salomé DEBOOS
session 1 : écrit 2h
session 2 : écrit 2h

UE3 : SO22KU3 DEBATS RECENTS DE L'ANTHROPOLOGIE Crédits ECTS : 6 – coef. 2

SO22KM12

- **Langage et rituels en Asie** 20h
[cours suspendu en 2012/2013]

SO22KM13

- **Introduction au chamanisme** 20h
M. Eric NAVET
session 1 écrit 2h
session 2 : écrit 2h

SO23KM16

- **Tradition orale et transmission** 20h
Mme Salomé DEBOOS
session 1 écrit 2h
session 2 : oral

SO22KM14

- **TD bases de données ethnolinguistiques** 16h
M. Michel NACHEZ
session 1 : écrit
session 2 : écrit

SO22KM15

- **Ethnozoologie** 20h
MM. Eric NAVET (10h) et Pierre LE ROUX (10h)
session 1 : écrit 2h
session 2 : écrit 2h

SO22KM16

- **Corps et société** 20h
M. Pierre LE ROUX
session 1 : écrit 2h
session 2 : oral

Option libre 18h

OU

- SO14KM61 : Différenciation sociale et risque
- SO14KM62 : Culture et interprétation
- SO14KM63 : Genre, espace et socialisation
- SO14KM64 : Organisation et travail
- SO14KM65 : Anthropologie
- SO14KM66 : Histoires de vie, processus identitaires et action
- SO14KM67 : Croyances et représentations

OU Voir liste université

SEMESTRE 4

Directeur d'études : M. Denis MONNERIE

UE1 : SO22LUS	STAGE EN LABORATOIRE	Crédits ECTS : 9 – coef. 3
---------------	----------------------	----------------------------

Stage en laboratoire et rapport de stage en laboratoire, éventuellement enquête de terrain. (Les modalités précises de ce stage de recherche figurent dans une fiche qui est distribuée au début du 1^o semestre dans le cours UE 1 Modes sociaux de signification.)

Les étudiants qui sont à Strasbourg doivent participer aux activités de l'institut d'ethnologie, du LCSE ou du SAGE : séminaires, conférences, ateliers et autres activités scientifiques. Toutefois les séminaires, conférences et autres activités scientifiques en ethnologie ou anthropologie organisés dans d'autres villes comptent aussi pour ce stage. Un minimum de 12 heures est exigé. Une communication à séminaire vaut 6 heures. Enfin ceux qui font du terrain ou un stage professionnel peuvent compter ces activités dans le stage en laboratoire de M2 après accord du directeur de mémoire de l'étudiant. Chaque activité devra être attestée, sur un feuillet libre ou un formulaire, signés par ses organisateurs comportant : date, lieu, titre de la manifestation, nom de l'intervenant. En fin de semestre, ces activités devront être décrites, développées, synthétisées et problématisées en lien avec le sujet de recherche traité par l'étudiant dans un rapport de 15 à 20 pages qui est noté par le directeur de mémoire du candidat.

UE2 : SO22LUM	MEMOIRE (TER)	Crédits ECTS : 21 – coef. 7
---------------	---------------	-----------------------------

Rédaction et soutenance du mémoire

Mémoire

200 000 signes (espace compris) avec bibliographie soit 120 pages environ. Voir pages suivantes pour la mise en forme de ce mémoire

Contrôle : Soutenance du mémoire

Séminaires (facultatifs)

24h

- **Séminaire d'analyse des matériaux ethnographiques et d'aide à la recherche**
M. Denis MONNERIE
- **Séminaire de recherche : Art et Mondialisation**
M. Roger SOMÉ

MASTER MENTION ANTHROPOLOGIE ET ETHNOLOGIE

SPECIALITE « MUSEOLOGIE : PATRIMOINES IMMATERIELS ET COLLECTIONS »

Directeur de la formation

Roger SOMÉ, Professeur

some@unistra.fr – Tél. 03 68 85 60 19

Objectifs

Ce master propose une formation professionnalisante pour les personnes qui souhaitent s'orienter vers les métiers de la culture en général et particulièrement de ceux du patrimoine et de la muséographie. Il s'adresse aussi aux professionnels des domaines d'activité cités désirant poursuivre leur formation ainsi qu'aux personnes qui souhaitent réorienter leur parcours professionnel.

Bien qu'étant un diplôme professionnel, ce master offre la possibilité de poursuivre des études doctorales. Aussi, il est adapté pour les étudiants qui hésitent encore quant à leur choix.

Admission

Le candidat doit être titulaire du master 1^{ère} année en Lettres, Arts, Sciences Humaines et Sociales, Sciences de l'information et de la communication, Droit.

Les candidats titulaires du master 1 déposent un dossier comprenant :

- un curriculum vitae avec adresse et téléphone,
- un projet professionnel,
- une lettre de motivation indiquant des souhaits de stage,
- joindre le mémoire de master1 ou à défaut une lettre indiquant la date de soutenance.

Autres : La validation des acquis de l'expérience offre l'accès à la formation.

Débouchés

- Métiers de la médiation culturelle
- Concours de la fonction publique
- Concours de la fonction publique territoriale
- Conférenciers de musées
- Emplois dans des Organisations Non Gouvernementales
- Services culturels
- Métiers du patrimoine

Secrétariat

Handan ALKAN-BOZLAR - bozlar@unistra.fr - 03 68 85 66 10

SEMESTRE 3

Directeur d'études : M. SOME

UE1 : SO23KU1 LANGUES VIVANTES ETRANGERES Crédits ECTS : 3 – coef. 1

Langues vivantes 18h

SO14KM30

- Allemand : Mme Johanna PROBST
OU

SO14KM31

- Anglais : Mme Gaétane ARMBRUST

session 1 : oral + écrit (1h30) pour tous

session 2 : oral (pour tous)

UE2 : SO23KU2 MUSEOLOGIES CLASSIQUES ET CONTEMPORAINES Crédits ECTS : 6 – coef. 2

SO23KM10

- **Histoire du musée** 12h
Mme Carine SCHUTZ
session 1 écrit 2h
session 2 : écrit 2h

SO23KM11

- **Cours approches contemporaines de la muséologie** 12h
Mme Carine SCHUTZ
- **TD approches contemporaines de la muséologie** 12h
Mme Carine SCHUTZ
session 1 : écrit 2h
session 2 : écrit 2h

SO23KM12

- **Patrimoine immatériel et projet culturel** 12h
M. Noël BARBE
session 1 : dossier
session 2 : dossier

UE3 : SO23KU3 ETHNOLOGIE ET MUSEOLOGIE Crédits ECTS : 6 – coef. 4

SO23KM13

- **Anthropologie de l'objet** 20h
M. Denis MONNERIE
session 1 : écrit 2h
session 2 : oral

SO23KM14

- **Savoirs locaux** 20h
M. Eric NAVET
session 1 : écrit 2h
session 2 : oral

SO23KM15

- **Débats et controverses** 12h
M. Roger SOME
session 1 : écrit 2h
session 2 : oral

SO23KM16

- **Traditions orales et transmission** 20h
Mme Salomé DEBOOS
session 1 : écrit 2h
session 2 : oral

UE4 : SO23KU4	METHODES ET PRATQUES DE LA MUSEOLOGIE	Crédits ECTS : 6 – coef. 4
---------------	---------------------------------------	----------------------------

SO23KM17

- **Gestion et administration des collections** 12h
Mme Barbara GATINEAU
session 1 : écrit 1h30
session 2 : oral

SO23KM18

- **Cours conception et réalisation d'expositions** 6h
MM. Roger SOME et Sébastien SOUBIRAN
- **TD conception et réalisation d'expositions** 18h
MM. Roger SOME et S. SOUBIRAN
session 1 : dossier + oral
session 2 : dossier + oral

SO23KM19

- **Cours exposition et médiation** 12h
Mme Barbara GATINEAU
- **TD exposition et médiation** 12h
M. Laurent DENE
session 1 : dossier + oral
session 2 : dossier + oral

SO23KM20

- **Cours Du patrimoine immatériel à l'objet, trace et conservation** 10h
Mme Carine SCHUTZ
- **TD Du patrimoine immatériel à l'objet, trace et conservation** 10h
M. Noël BARBE
session 1 : dossier + oral
session 2 : dossier + oral

SO23KM21

- Préparation aux concours du patrimoine et de la culture**
24h
- M. Marie-Dominique WANDHAMMER
- session 1 : écrit 4h
- session 2 : écrit 4h

SO23KM22

- Publics des musées et des collections**
24h
- M. Noël BARBE
- session 1 : dossier
- session 2 : dossier

SO23KM23

- Patrimoine immatériel organisations internationales et ONG**
12h
- M. Magloire SOME
- session 1 : écrit 1h30
- session 2 : oral

Option **18h**

Choisir un cours dans un domaine particulier et ayant un intérêt pour la muséologie et/ou le projet professionnel de l'étudiant

- SO14KM61 : Différenciation sociale et risque
- SO14KM62 : Culture et interprétation
- SO14KM63 : Genre, espace et socialisation
- SO14KM64 : Organisation et travail
- SO14KM65 : Anthropologie
- SO14KM66 : Histoires de vie, processus identitaires et action
- SO14KM67 : Croyances et représentations

Possibilité de valider en UE libre le **C2i Niveau2** (M. Gérard TONINATO, 20h)
S0C2IMFO

SEMESTRE 4

Le quatrième semestre est consacré à un stage à temps plein. L'étudiant rédigera un rapport de stage à l'issue de cette formation.

UE1 : SO23LUS	STAGE EN ENTREPRISE	Crédits ECTS : 9 – coef. 3
----------------------	----------------------------	-----------------------------------

Le stage a une durée de 4 à 6 mois. Il sera organisé une rencontre au moins entre l'équipe pédagogique, le responsable de l'entreprise et l'étudiant afin de coordonner les exigences pédagogiques théoriques et l'acquisition de l'expérience professionnelle.

UE2 : SO23LUM	MEMOIRE	Crédits ECTS : 21 – coef. 4
----------------------	----------------	------------------------------------

À l'issue du stage, l'étudiant rédigera un mémoire, forme accomplie du projet professionnel, qui rendra compte du stage effectué.

Après une brève présentation de la structure, le rapport fera apparaître les tâches accomplies, les méthodes convoquées pour cet effet. Il comprendra, par ailleurs, une dimension critique dont l'enjeu sera d'apporter une autre perspective à la structure, eu égard à ses pratiques habituelles, de faire apparaître l'apport théorique, notamment celui de l'ethnologie, dans la conduite des actions pratiques du stagiaire (il est question ici de l'anthropologie appliquée) si possible.

Placé sous la responsabilité d'un maître de stage appartenant à l'entreprise et d'un enseignant de l'université, il présentera son travail. Le jury de soutenance comportera deux enseignants HDR, le maître de stage en entreprise ainsi que l'enseignant de l'université ayant suivi le travail. Si cet enseignant est l'un des HDR, il n'y aura plus de personne autre.

MEMOIRE DE MASTER

EN ANTHROPOLOGIE SOCIALE ET CULTURELLE

IMPORTANT

Tous les documents – courriels, plans, dossiers, mémoire, etc.- remis ou envoyé aux enseignants doivent toujours être accompagnés de vos coordonnées complètes :

- Nom Prénom
- Semestre, Spécialité d'études
- téléphone, adresse postale et mail.

Un mémoire est nécessairement un travail personnel et original. Il a pour but d'initier l'étudiant à une démarche de recherche, de l'habituer au travail de rédaction et de lui permettre d'amorcer une spécialisation.

Organisation du travail

Le travail se fait sous la responsabilité d'un enseignant sur poste. Les sujets doivent être déposés au secrétariat avant Noël contresignés par le professeur choisi.

Démarche à suivre pour les mémoires de Master

1. Demander l'**accord** d'un des **enseignants sur un sujet** en début d'année
2. Lui soumettre d'abord en cas d'accord un **bref projet écrit** : titre, plan provisoire, problématique, méthode, sources. (1-2 pages)
3. **Discussion** de ce projet avec le professeur.
4. Si celui-ci **accepte la direction**, remplir et faire signer la **feuille de dépôt de mémoire** et la remettre au Secrétariat de la Faculté avant la date limite qui vous sera indiquée.
5. Veiller à une parfaite **mise au point du texte** (orthographe, style, normes de présentation, normes bibliographiques, etc.). **Un mémoire peut être refusé pour vices de forme.** Voir ci-après
6. **Se présenter pour la soutenance** aux dates affichées.

1. Mémoire de Master 1 d'Anthropologie sociale et culturelle

Les étudiants de master 1 rédigeront chacun un rapport de terrain et/ou projet de recherche de 140 000 signes (espace compris).

Ce texte comporte : une problématique, une bibliographie, des notes de lectures, l'état de la question et les hypothèses, et éventuellement un rapport de terrain. Pour ceux qui se destinent au master PRO, cette architecture peut être assouplie et la rubrique « projet professionnel » sera ajoutée.

La soutenance du mémoire de Master 1 est faite devant le directeur du projet. C'est lui qui fixe avec l'étudiant la date de la soutenance.

2. Mémoire de Master 2 d'Anthropologie sociale et culturelle

Les étudiants rédigent, chacun, un texte de 200 000 signes (espaces compris) soit environ 120 pages.

La direction doit être assurée par un professeur titulaire ou un maître de conférences docteur d'État ou habilité à diriger des recherches (H.D.R.). Toutefois, par décision du CA de l'université en date du 24/06/2005, la direction du mémoire peut être confiée à un maître de conférences non habilité à diriger des recherches à condition qu'il participe à une équipe de recherche.

Le jury, constitué d'au moins 3 enseignants, comporte obligatoirement un enseignant habilité à diriger des recherches (H.D.R.) et deux autres membres, obligatoirement titulaires d'un doctorat.

Le directeur de recherches peut s'adjoindre d'autres personnes choisies pour leur compétence par rapport au sujet.

Le CRIA (Centre de Recherches Interdisciplinaires en Anthropologie) et le Laboratoire Cultures et Sociétés en Europe sont les laboratoires de rattachement de toutes les recherches de troisième cycle.

Le mémoire de Master 2 donne lieu à un procès-verbal.

Avant la soutenance, l'étudiant demande au secrétariat l'établissement de la feuille de procès-verbal. Il appartient au directeur de recherches de s'occuper de la composition du jury et de la date de soutenance.

Professeurs titulaires

⇒ M. SOME

⇒ M. MONNERIE

⇒ M. LE BRETON

⇒ M. NAVET

Maîtres de conférences, Docteurs d'Etat, HDR et assimilés

⇒ Mme CLERC-RENAUD

⇒ Mme DEBOOS

⇒ M. LE ROUX

⇒ Mme LACAZE

Respecter les dates affichées.

Au-delà de ces dates, l'Institut décline toute responsabilité quant aux délais de soutenance.

Normes pour la présentation des mémoires

Tous les mémoires comporteront les points suivants

1. Couverture, page de garde

Université de STRASBOURG Faculté des Sciences Sociales Institut de
« Titre du Mémoire »
Nom, Prénom
Année académique
"Mémoire préparé sous la direction de ..." "en vue de l'obtention du diplôme de ..."
JURY:
Année civile

2. Sommaire

3. Introduction

- Elle est indispensable
- Définir et délimiter le sujet du mémoire en montrant la portée et l'intérêt. Décrire précisément le contexte du sujet.
- Définir et délimiter une problématique, en montrant la portée et l'intérêt, circonscrire son contexte.
- Se situer personnellement face au sujet, motivations, montrer comment on a été amené à le choisir.
- Hypothèses de départ
- Annoncer les grandes articulations du plan.

Les points 4 et 5 ci-dessous doivent être traités dans le mémoire.

4. Etat de la question

Historique, auteurs, opinions, tendances, sources, bibliographie existante.
Concepts utilisés, références théoriques. Relevé critique des discours stéréotypés sur la question.

5. Méthodologie

Description des conditions de travail, choix méthodologiques, techniques utilisées, déroulement de l'enquête.

6. Conclusion

Elle est indispensable

Répondre aux questions posées au départ, courte synthèse. Montrer ce qu'on a apporté de nouveau et de positif.

Dégager la portée théorique du travail. Montrer qu'on a conscience de ses lacunes et limites. Ouvrir des perspectives.

7. Bibliographie

Donner la préférence au classement alphabétique. Ne pas séparer articles et ouvrages. Respecter rigoureusement les normes (voir ci-après). Dans certains cas il peut être intéressant de faire une bibliographie analytique.

8. Index obligatoire en Master 2

auteurs, noms de personnes

noms de lieux et de peuples (au besoin)

thèmes principaux

9. Table des matières détaillées

10. Annexes éventuelles

Développements particuliers sur des points de détails, documents, photos, dessins, cartes, tableaux, etc. Ne mettre en annexe que des données ayant strictement trait au sujet mais qui alourdiraient le texte de la partie centrale.

11. En quatrième de couverture :

Résumé du mémoire suivi de 10 mots clés maximum en français, anglais, éventuellement en allemand, espagnol
ou autre langue concernant le sujet du mémoire: 3 langues maximum en tout)
Présentation de l'auteur, Son adresse

Le mémoire que les étudiants sont appelés à faire en Master est un moyen d'apprentissage d'une rédaction et d'une présentation correctes d'un texte universitaire de recherche. Ils se conformeront donc dès le départ à ces exigences qui sont celles de la thèse de doctorat.

Le mémoire est dactylographié à intervalle 1,5 et 12 de taille de caractère.

Normes bibliographiques à respecter

Dans le texte

- Les termes en langues étrangères doivent figurer en italiques. Les citations seront suivies de la référence de l'auteur sous la forme suivante : Dupont, 1988 : 15 ou Durand *et al.*, 1900 : 110-111 s'il s'agit de plus de deux auteurs. Lorsqu'un auteur possède plusieurs titres dans la même année, chacun des titres sera distingué des autres par une lettre (a, b, c, etc...), exp : Dupont, 1950a : 55

Dans la bibliographie à la fin de l'énoncé

- La bibliographie est ordonnée par ordre alphabétique des auteurs et par ordre chronologique de parution pour chacun des auteurs. Les noms et prénoms de tous les auteurs doivent figurer. Le modèle de présentation est illustré par les exemples suivants :

Article paru dans une revue périodique

BARRAU, Jacques, 1965. « L'humide et le sec. An essay on Ethnobiological Adaptation to Contrastive Environments in the Indo-Pacific Area », *Journal of the Polynesian Society* 74 : 329-346.

Article dans un ouvrage collectif

LEVI-STRAUSS, Claude, 1971. "The Deduction of the Crane", in P. Maranda and E. Köngäs Maranda (eds), *Structural Analysis of Oral Tradition*, Philadelphia, University of Pennsylvania Press : 3-21.

Ouvrage

GARANGER, José, 1972. *Archéologie des Nouvelles-Hébrides, contribution à la connaissance des îles du Centre*, Paris, Publications de la Société des Océanistes 30.

Dans le cas de plusieurs auteurs, indiquer les prénoms comme suit : DUPONT, Charles, Marcelle LEROY et Jean DUPUY, 1957.

Notez bien que les titres des articles apparaissent entre guillemets mais que les titres des ouvrages et des revues sont en italiques.

Pour préparer leur mémoire de Master, les étudiants peuvent suivre le Séminaire AIDE : Ateliers d'informatique, de documentation, d'écriture et d'analyse. Ce séminaire est composé de trois parties complémentaires

1^{er} semestre

- ⇒ Informatique appliquée à la rédaction des mémoires d'ethnologie et de sociologie
M. Michel NACHEZ ☎ 12h
- ⇒ Recherche documentaire sur les bases de données
M. Louis HUBERTY ☎ 06h

2^{ème} semestre

- ⇒ Séminaire d'analyse des matériaux ethnographiques et aide à la rédaction de textes (SAME) Master, Doctorat (2^{ème} semestre)
M. Denis MONNERIE et Mme Agnès CLERC-RENAUD ☎ 24h
- ⇒ Séminaire de recherche sur les 2 semestres : Art et Mondialisation
M. Roger SOMÉ chaque premier mercredi ouvré du mois de 16h – 19h

Séminaires

1er semestre

- ⇒ Le développement en Amazonie (3 séances)
Mme Laurence GRANCHAMP
- ⇒ Anthropologie de la transe
M. Michel NACHEZ
- ⇒ Ethnomédecine
MM. Christian BUSSER et José-Maria TAVARES DE ANDRADE

2ème semestre

- ⇒ Les enjeux de l'ethnologie contemporaine et l'ethnologie impliquée
M. Louis HUBERTY
Le programme sera communiqué par affichage

Institut d'Urbanisme et d'Aménagement Régional

Directeur

☞ Monsieur Maurice WINTZ
Maître de conférences

Enseignants sur poste

Vincent BEAL	Maître de conférences
Anaïs COLLET	Maître de conférences
Isabelle HAJEK	Maître de conférences
Philippe HAMMAN	Professeur
Maurice WINTZ	Maître de conférences
Bernard WOEHL	Maître de conférences
Jean ZOUNGRANA	Maître de conférences associé

Maurice BLANC Professeur émérite

Enseignants vacataires

Pierre-Henri BOMBENGER	Docteur en urbanisme et ingénieur territorial
Xavier BOOS	Directeur d'études Préfecture de région Alsace
Guillaume CHRISTEN	Docteur en sociologie, chargé de cours
Audrey FREYERMUTH	Docteure en science politique, chargée de cours
Martine KAJOCH	Sociologue, consultante
Elodie PIQUETTE	Doctorante en sociologie, chargée de cours



L'Institut d'urbanisme et d'aménagement régional propose des options et des formations variées dans les domaines de la ville, de l'espace rural et de l'environnement (développement durable). Les enseignements et la recherche portent sur trois axes principaux : le fonctionnement de la ville (incluant la dimension de son rapport à l'espace), l'évolution du rapport de la société occidentale à la nature, la question des risques, des sciences et techniques. Dans les domaines évoqués, les enseignements concernent plus particulièrement la connaissance des acteurs, de leurs logiques, représentations et stratégies, les politiques publiques mises en œuvre, les conflits, coopérations et médiations (incluant les formes de gouvernance et de participation) qui caractérisent les relations entre acteurs.

Les enseignements proposés sont les suivants :

Bac + 2

DEUST Médiations citoyennes : voir descriptif dans le Guide pédagogique de Licence

Licence « Sciences sociales »

L'institut d'urbanisme propose la série d'options « Sociétés urbaines et environnement » à partir de la deuxième année de licence (voir descriptif dans le Guide pédagogique de Licence)

Ces matières sont particulièrement conseillées aux étudiants souhaitant préparer le **Master** interuniversitaire « Urbanisme et Aménagement », spécialité « PSAUME » (Projets et Sociologie de l'Aménagement, de l'Urbain, des Médiations et de l'Environnement).

Ces étudiants peuvent intégrer ce Master en première année (M1 « Aménagement, Urbanisme et Développement des Territoires », en faculté de géographie), soit intégrer le Master PSAUME en 2^{ème} année, après un M1 « Sciences sociales » intégrant le suivi de l'option « Sociétés urbaines et environnements » proposée par l'Institut d'urbanisme.

<p>MASTER MENTION URBANISME ET AMENAGEMENT</p> <p>SPECIALITE PSAUME (PROJETS ET SOCIOLOGIE DE L'AMENAGEMENT, DE L'URBAIN, DES MEDIATIONS ET DE L'ENVIRONNEMENT)</p>

Porteur de la spécialité et co-porteur de la mention :

Philippe HAMMAN
 Professeur des Universités – laboratoire SAGE
phamman@unistra.fr

Responsables des Unités d'enseignements du diplôme

Mme Anaïs COLLET, MCF en sociologie, SAGE
 Mme Isabelle HAJEK, MCF en sociologie, SAGE
 M. Philippe HAMMAN, Professeur de sociologie, SAGE
 M. Maurice WINTZ, MCF en sociologie, SAGE

Dans le cadre du Master mention Urbanisme et Aménagement, co-porté avec la Faculté de géographie (M. Dominique Badariotti), l'Institut d'urbanisme et d'aménagement régional de la Faculté des Sciences Sociales propose une spécialité dans la conception de projets urbains, d'aménagement et de développement des territoires, dans le respect de l'environnement, et de gestion de conflits par la médiation (PSAUME).

MASTER 1 Sociologie	MASTER 1 Aménagement, urbanisme et développement des territoires
<p>MASTER 2</p> <p>Spécialité : Projets et Sociologie de l'Aménagement, de l'Urbain, des Médiations et de l'Environnement</p>	

Le M2 s'appuie sur un M1 Sociologie, avec le suivi des options appropriées, ou un M1 Aménagement, urbanisme et développement des territoires. L'entrée en M2 est également possible après validation d'autres M1 (Géographie, Science politique, Ethnologie, Architecture, Economie...).

Objectifs de la Spécialité PSAUME

Former des professionnels de l'urbain et des territoires dans l'esprit du développement durable et de la politique de la ville, capables de remplir une fonction de facilitateur et de médiateur dans des projets d'urbanisme et d'aménagement. Tout projet d'équipement se construit autour de scénarii multiples qui mettent en présence des intérêts et des groupes sociaux opposés. Il y a place pour des professionnels détenant une *triple compétence* : *analytique* – mettant à profit les outils conceptuels et méthodologiques des sciences sociales et de l'urbanisme –, *technique* et *relationnelle* pour créer un espace public de débat et de confrontation.

Compétences à acquérir

L'objectif majeur est de préparer les étudiants à comprendre et gérer de façon productive les « conflits d'usage » dans les domaines de l'aménagement, de l'urbain et de l'environnement. Les conflits d'usage opposent des groupes sociaux qui partagent un même espace mais avec des modes de vie, des intérêts et des valeurs différents. Ils peuvent concerner la gestion de l'environnement, les relations entre villes et campagnes, l'intercommunalité, l'organisation des villes et des quartiers, l'habitat, les communications, les transports, les rapports interculturels, interethniques, etc. Le développement durable comme la politique de la ville doivent les prendre en compte dans une perspective de renforcement de la démocratie locale et de mobilisation citoyenne.

Objectifs pédagogiques

La spécialité est structurée en deux semestres. Le premier semestre est consacré à des enseignements universitaires et professionnels, adossés à des travaux pratiques et à un atelier d'analyse urbaine. Il est complété par une préparation aux concours de la Fonction publique territoriale (Attaché territorial et Ingénieur territorial).

Le deuxième semestre est structuré autour d'un stage de quatre mois minimum en collectivités territoriales, en bureaux d'études, en entreprises, au sein d'associations ou en laboratoires privés ou publics, notamment SAGE (Sociétés, Acteurs, Gouvernement en Europe), laboratoire d'adossement de la spécialité, à travers son axe « Dynamiques territoriales, villes et mobilités », qui interroge les espaces urbains et les enjeux de développement durable. Le stage professionnalisant est encadré par un professionnel et un référent universitaire, ce référent doit être habilité à diriger les recherches (HDR) dans le cas d'un mémoire de recherche, qui permet la poursuite d'études en thèse de sociologie ou d'urbanisme. Dans les deux cas, ces stages donnent lieu à un document de synthèse comportant une partie analytique et réflexive et à une soutenance orale devant un jury de 3 membres, dont au moins un HDR.

Contact

Mme Handan ALKAN-BOZLAR, Secrétariat des Masters
Faculté des Sciences sociales, 22 rue René Descartes
67084 STRASBOURG Cedex
Tél : 03 68 85 66 10 / bozlar@unistra.fr

Principaux intervenants

Yannick ACHARD-JAMES	Ingénieur d'études, service d'orientation Espace Avenir, UdS
Vincent BEAL	Maître de conférences en Sociologie, UdS
Pierre-Henri BOMBENGER	Ingénieur territorial, Docteur en urbanisme
Anaïs COLLET	Maître de conférences en Sociologie, UdS
Philippe CORDAZZO	Maître de conférences en Démographie, UdS
Bernard DYSSLI	Consultant en droit
Annick DRÖSDAL-LEVILLAIN	PRAG d'Anglais, UdS
Véronique EJNES	Présidente de l'association « La ville est un théâtre », Strasbourg
Antida GAZZOLA	Professeur de sociologie à la Faculté d'Architecture de l'Université de Gênes
Isabelle HAJEK	Maître de conférences en Sociologie, UdS
Bénédicte GERARD	Maître de conférences en Démographie, UdS
Philippe HAMMAN	Professeur de Sociologie, UdS
Djilali KABECHE	Directeur de l'association AMSED
Larry KIRMAN	Directeur de l'association Melting Pot
Hervé MARCHAL	Maître de conférences en Sociologie, Université de Lorraine (Nancy)
Damien MEHL	Attaché territorial, CUS
Christian MEYER	Urbaniste
Sophie MOSSER	Responsable des études, DREAL Alsace, Docteure en Urbanisme
Eddie PRADIER	Responsable d'études, Euro-institut de Kehl
Thierry RAMADIER	Directeur de recherches au CNRS, psycho-sociologue
Florence RUDOLF	Professeur d'Urbanisme, INSA Strasbourg
Anne THEVENET	Directrice-adjointe de l'Euro-institut de Kehl
Carole WALDVOGEL	Ingénieur de recherche, Observatoire national de la vie étudiante, Paris
Maurice WINTZ	Maître de conférences en Sociologie, UdS
Patricia ZANDER	Maître de conférences en Géographie, UdS
Pierre ZIMMERMANN	Chargé de projets Eco-quartiers, CUS

SEMESTRE 3

UE1 : SO40KU1 LANGUES VIVANTES ETRANGERES Crédits ECTS : 3 – coef. 1

SO14KM31

- **Anglais de spécialité : questions urbaines** 14h
Mme Annick DRÖSDAL-LEVILLAIN
contrôle continu
session 1 : écrit + oral
session 2 : écrit + oral
OU
- **Allemand au CRAL** 14h
contrôle continu
voir modalités au CRAL

UE2 : SO40KU2 ATELIER Crédits ECTS : 9 – coef. 3

SO40KM40

- **TD Atelier de projet urbanisme** 30h
Mme Anaïs COLLET et M. Damien MEHL
OU

SO40KM41

- **TD Atelier habitat participatif** 30h
M. Maurice WINTZ et M. Pierre ZIMMERMANN

contrôle continu
session 1 : dossier
session 2 : oral

UE3 : SO40KU3 DEVELOPPEMENT DURABLE ET MEDIATION Crédits ECTS : 3 – coef. 1

SO40KM11

- **Cours Ville, espace public et sécurité : la vidéosurveillance** 8h
Mme Antida GAZZOLA
- **TD gestion de conflits et médiation : expériences pratiques** 6h
M. Larry KIRMANN
- **Cours Enjeux du développement durable** 8h
Mme Isabelle HAJEK (4h) et M. Philippe HAMMAN (4h)
- **TD Enjeux du développement durable : expériences locales** 3h
M. Vincent BEAL
- **Cours Gouvernance territoriale, régulations et médiations** 8h
Mme Patricia ZANDER

SO40KM23

- Lectures de l'espace et analyse des temporalités et des modes de vie urbains**

M. Thierry RAMADIER

9h
- Le logement : enjeux, acteurs et politiques publiques**

Mme Anaïs COLLET

9h
- TD Retours d'expériences et démarches de projets**

Mme Sophie MOSSER (9h), M. Christian MEYER (9h)

18h

SO40KM24

- Origines, fondements et enjeux des politiques environnementales**

M. Maurice WINTZ

12h
- Les principaux acteurs et institutions d'environnement**

Intervenants professionnels

8h
- Cours analyse d'une controverse environnementale**

Mme Carole WALDVOGEL

6h
- TD analyse d'une controverse environnementale : mise en situation à partir d'un cas concret**

M. Maurice WINTZ

6h

SO40KM25

- Cours : les coopérations urbaines transfrontalières**

M. Philippe HAMMAN

12h
- TD : expériences et regards transfrontaliers : études de cas**

M. Eddie PRADIER (3h) et M. Djilali KABECHE (4h)

7h
- TD : Ville, culture et médiations**

Mme Florence RUDOLF (10h) et Mme Véronique EJNES (10h)

20h

SO40KM70

- Documents d'urbanisme**

M. Bernard DYSSLI

10h
- La démarche de diagnostic territorial**

Mme Patricia ZANDER

5h
- Instruments, outils et politique de la ville : analyse sociologique**

M. Philippe HAMMAN

6h
- TD : Démographie locale et cartographie**

M. Philippe CORDAZZO (8h) et Mme Bénédicte GERARD (8h)

16h

Evaluation pour l'UE3, l'UE4, l'UE5, l'UE6 et l'UE7

session 1 : contrôle terminal : épreuve unique de 5h

session 2 : oral

UE8 : SO40KU8	UE LIBRE	Crédits ECTS : 3 – coef. 1
----------------------	-----------------	-----------------------------------

UE Libre (ou 2^e UE de langue) **20h**

– *Conseillé pour les non-spécialistes en sociologie :*

De la morphologie sociale à la sociologie urbaine : cours en Master1 de sociologie (Philippe Hamman)

OU Le développement durable : cours en Master1 de sociologie (Isabelle Hajek, 18h)

– Dans les autres Masters 2 :

Master Sciences sociales et politiques de l'Institut d'Etudes Politiques

Action publique (18h CM)

OU *Master recherche de sociologie*

2 cours de 12h à choisir au sein d'un même thème, en lien avec le Master PSAUME

L'évaluation de l'UE libre (UE8) est celle du Master d'origine.

– Possibilité de valider en UE libre le **C2i Niveau2** (M. Gérard TONINATO, 20h)

SOC2IMFO

SEMESTRE 4

UE1 : SO40LUS	ACCOMPAGNEMENT METHODOLOGIQUE	Crédits ECTS : 3 – coef. 1
----------------------	--------------------------------------	-----------------------------------

- **TD Préparation du stage professionnel et du stage de recherche** **14h**
MM. Yannick ACHARD JAMES (10h) et Philippe HAMMAN (4h)
- **TD Lectures urbaines : parcours bibliographique guidé** **6h**
Mme Isabelle HAJEK
- **Intervention sociologique** **3h**
M. Hervé MARCHAL
- **TD Note de synthèse** **20h**
M. Pierre Henri BOMBENGER
- **Visites de terrain**
Visite à l'Euro-Institut de Kehl
Mme Anne THEVENET

UE2 : SO40LUM	STAGE	Crédits ECTS : 27 – coef. 9
----------------------	--------------	------------------------------------

Stage professionnel ou de recherche

Session 1 : rapport de stage et soutenance orale

Session 2 : rapport de stage et soutenance orale

Master **« Ethique : Vie, Norme et Société »**

Le **MASTER ETHIQUE : vie, normes et sociétés** est rattaché à l'Université de Strasbourg, et est associé par conventions à des universités européennes et nord-américaines.

Responsable de l'ensemble du diplôme

Professeure Marie-Jo Thiel

mthiel@unistra.fr

Présentation générale du Master

Le **MASTER MENTION ETHIQUE : vie, normes et sociétés** aborde de façon interdisciplinaire les défis éthiques de notre temps. Les questions éthiques prennent une place décisive face aux implications technologiques, biologiques, économiques, religieuses, juridiques, médiatiques de notre société. Dans une perspective d'ouverture sur l'Europe et le monde, ce master fait dialoguer des recherches issues de filières différentes de façon à ouvrir des perspectives nouvelles et des avancées fécondes. Il s'appuie sur une mutualisation des enseignements mise en perspective à l'intérieur de problématiques contemporaines interdisciplinaires.

La première année du Master d'éthique est avant tout une formation commune assumant les fondements et les grandes lignes de l'éthique sectorielle. C'est en Master 1 que l'étudiant grâce aux différentes UE traverse les grands champs disciplinaires de l'éthique pour en comprendre les enjeux et la méthodologie.

Le Master 2 est une approche spécifique à la mention avec apprentissage à la recherche en éthique. Il propose 5 parcours interdisciplinaires :

➤ **Ethique médicale et bioéthique**

Responsables :

J.C. Weber – Jean-Christophe.Weber@chru-strasbourg.fr

Michel Hasselmann – michel.Hasselmann@chru-strasbourg.fr

➤ **Droits de l'homme : principes, normes et interprétation**

Responsables :

J.-B. Marie – jean-bernard.marie@misha.cnrs.fr

J. Bouton – j.bouton@unistra.fr

➤ **Ethique et société**

Responsables :

P. Hintermeyer – pascal.hintermeyer@misha.fr

R. Ege – ege@unistra.fr

➤ **Ethique et religions**

Responsables :

F. Rognon – frognon@unistra.fr

R. Heyer – heyer@unistra.fr

➤ **Nouveauté en 2010 : Ethique et entreprise**

Responsables :

J. Bouton – j.bouton@unistra.fr

R. Ege – ege@unistra.fr

Contenu des études

- Enseignement des fondements de l'éthique
- Approche par différentes disciplines des grands défis éthiques de la société contemporaine
- Stage de terrain
- Séminaires interdisciplinaires de recherche
- Travail de recherche

Cursus bilingue : les cours sont également offerts en anglais et en français (avec possibilité de mise à niveau en français langue étrangère si nécessaire).

Durée de la formation : 180h par semestre

Sur 4 semestres minimum (durée modulable)

Dates : sept-juin (cursus français), janv-déc (cursus bilingue : français/anglais)

Les débouchés s'avèrent aussi multiples que les filières d'origine. Outre la recherche proprement dite et les carrières attenantes, toute profession peut trouver une plus value notable à se spécialiser en éthique.

Public concerné

- Etudiants ayant obtenu une licence dans une discipline donnée ou ayant atteint ce niveau d'études par validation des acquis de l'expérience
- Etudiants poursuivant un master dans une discipline et désirant poursuivre en parallèle une formation éthique complémentaire à cette discipline
- Formation continue pour professionnels

Demande d'admission : l'entrée en Master Ethique ne se fait pas de plein droit, mais par le biais d'une **sélection sur dossier**, à l'appréciation de l'équipe de formation.

La démarche de demande d'admission se fait en ligne sur la plateforme ARIA à l'adresse suivante : <https://aria.u-strasbg.fr/globale/index.php>

LE CEERE en ligne

Pour plus de renseignements rendez-vous sur <http://ethique-alsace.unistra.fr>, vous y trouverez :

- Détail des cours
- Règlement des études
- Modalités de contrôle de connaissance
- Conseils pour lire, travailler...
- Informations pour passer un semestre ou deux à l'étranger
- Programme des colloques, conférences, journées d'études autour de l'éthique
- Actualités du Master

Lauréat des 1^{ers} trophées de l'enseignement en éthique en France en juin 2008.



Adresse postale :

CEERE – Faculté de Médecine – 4 Rue Kirschleger – 67085 Strasbourg cedex

– Secrétariat : Nadège Hekpazo – Tél. : 03 68 85 39 68 – ceere@u-strasbg.fr

Attention : l'adresse de localisation n'est pas l'adresse postale !!

Le CEERE se situe au cœur des Hospices civils – Bâtiment d'anatomie
1 Place de l'Hôpital – 67 000 Strasbourg

DOCTORAT

Formations d'accueil

L'autorisation d'inscription en préparation de thèse est prononcée par le Président de l'Université sur proposition d'un directeur de thèse et accord du directeur de l'école doctorale. Le candidat doit être titulaire d'un Diplôme d'Etudes Approfondies ou d'un master, sauf dérogation accordée par le Président de l'Université, après avis du Conseil Scientifique. La durée de la préparation est de trois à quatre ans.

Le doctorat atteste de l'aptitude du candidat à la recherche, de sa réalisation de travaux originaux, de sa contribution à l'avancement des méthodes et des connaissances en Sciences Sociales.

Professeurs et Maîtres de conférences habilités à diriger des recherches

M. Maurice BLANC (*PR émérite*)
M. Didier BRETON
M. Philippe BRETON
M. Stéphane COURTOIS
Mme Catherine DELCROIX
M. Stéphane DE TAPIA
Mme Nicoletta DIASIO
M. Paul DUMONT
Mme Estelle FERRARESE
Mme Suzie GUTH
M. Philippe HAMMAN
M. Pascal HINTERMEYER
M. Alain KIYINDOU
Mme Myriam KLINGER

Mme Anne Sophie LAMINE
M. David LE BRETON
M. Juan MATAS
Mme Colette MECHIN
M. Bernard MICHON
M. Denis MONNERIE
M. Patrick MOREAU
M. Eric NAVET
M. Roland PFEFFERKORN
Mme Florence RUDOLF
M. Roger SOME
M. François STEUDLER (*PR émérite*)
M. Patrick TENOUDJI
M. Patrick WATIER

Les étudiants préparant une thèse doivent être inscrits dans un centre de recherche et participer aux travaux de cette équipe. Ils suivent les conférences, colloques et journées d'études organisés par leur équipe de rattachement ou par d'autres unités et validés par l'école doctorale des sciences de l'homme et des sociétés (SHS). Celle-ci propose également des formations spécifiques. Elle organise des séquences de travail thématiques au cours desquelles les doctorants sont invités à présenter leurs travaux.

L'association Doxtra a publié un *Guide du doctorant en sciences humaines à l'Université de Strasbourg* [se renseigner auprès de l'Ecole doctorale].

Ecole Doctorale Sciences de l'Homme et de la société - ED 519

Directeur : Pascal HINTERMEYER

Directeur adjoint : William GASPARINI

Secrétaire : Pascale MERLIN

Courriel : pascale.merlin@unistra.fr

Collège Doctoral Européen
46 Boulevard de la Victoire – 67000 STRASBOURG

LABORATOIRE CULTURES ET SOCIÉTÉS EN EUROPE

Directeur : M. Pascal HINTERMEYER
Professeur de Sociologie



Laboratoire Cultures et Sociétés en Europe

Maison Interuniversitaire des Sciences de l'Homme - Alsace (MISHA)
5, allée du Général Rouvillois - CS 50008 - 67083 Strasbourg cedex
secrétariat / gestion : Cathy Reibel, Bureau 214
e-mail : lcse@misha.fr - Tel : 03 68 85 6139 - Fax : 03 68 85 62 82

Le Laboratoire « Cultures et Sociétés en Europe » s'insère dans la dynamique et l'histoire de Strasbourg, ville frontière et capitale européenne. Ses thèmes de recherche et sa sensibilité épistémologique sont liés aux multiples implications de cet ancrage, à la fois régional, dans un contexte marqué par une histoire faite de conflits et de cohabitations, et européen, ouvert à un avenir de la rencontre des cultures et de la construction commune. Dans les recherches du laboratoire, l'Europe représente un ensemble de terrains, des enjeux à analyser et un horizon de sens. Situer les recherches en Europe ne les borne pas à quelque inclusion ou enfermement, mais conduit à préciser les influences réciproques et les échanges qui s'y produisent ainsi que ses lignes de partage internes et ses frontières, en les dépassant pour appréhender ses rapports avec ses partenaires. Les sociétés européennes, classiquement appréhendées à partir des catégories de la nation, sont ainsi également à analyser en deçà et au-delà de ce niveau, à travers leurs efforts pour maîtriser leur complexité interne et leurs relations à leur environnement.

Une attention particulière est portée aux dynamiques conflictuelles qui traversent ces sociétés et, par elles, participent à la construction des rapports à l'Europe : les conflits sont volontiers envisagés négativement, comme pomme de discorde ou alors ils sont assumés comme un moyen par lequel il faut passer pour aboutir à ses fins. Or, les conflits comportent une perspective positive et dynamique. Ils permettent de préciser une position, voire une identité. Ils rapprochent ceux qui les mènent. En intensifiant les relations entre les hommes, ils présentent un effet socialisateur. Ils développent des compétences stratégiques, tactiques, organisationnelles. Ils bousculent le statu quo ante, dégagent des solutions innovantes et donnent lieu à des créations institutionnelles. Ainsi les conflits peuvent être envisagés comme des analyseurs et catalyseurs sociaux : ils mettent en évidence ce qui passe d'ordinaire pour aller de soi et renforcent des évolutions repérables auparavant dont ils précipitent le cours. Les conflits peuvent aussi susciter les dissensions, sceller les antagonismes, conduire à l'hostilité. Le reflux des affrontements majeurs - entre blocs, classes, nations, - n'a pas mis fin aux conflits individuels et collectifs. Ceux-ci ont plutôt tendance à se fragmenter, se diversifier, se disséminer. Les nouvelles conflictualités se produisent souvent là où on ne les attendait pas, prennent au dépourvu et suscitent des réactions inopinées. La prolifération des conflits n'épargne même plus des domaines longtemps perçus comme stables, par exemple le corps, la santé, la mort, l'environnement, devenus aujourd'hui autant d'enjeux agonistiques.

L'Europe est particulièrement concernée par ces interrogations. Elle n'est pas un acquis ou un héritage, mais une construction ponctuée de crises et de compromis. Elle est souvent envisagée au niveau des institutions et des décideurs. Or, elle se transforme sous nos yeux dans ses populations et leurs pratiques. Des tendances à l'uniformisation en croisent d'autres à la différenciation, voire à la fragmentation. En se mêlant, ces mouvements donnent sans cesse lieu à des formes nouvelles par lesquelles se manifestent les recompositions des identités et des appartenances.

Les recherches du Laboratoire *Cultures et sociétés en Europe* se développent selon 4 axes :

AXE 1. CONFLICTUALITÉ ET POLEMOLOGIE

Responsables : Pascal Hintermeyer, Patrick Moreau, Myriam Klinger

Les recherches menées dans cet axe comportent une dimension épistémologique sur les théories et concepts permettant d'appréhender les conflits, ainsi que d'actualiser et renouveler l'approche polémologique. Sur le versant empirique, il s'agit de replacer les conflits analysés dans un continuum qui comprend des phases de tension et des possibilités de dérapage, notamment vers la violence. Les investigations menées conduisent à analyser les évolutions récentes des conflits, en étudiant notamment les dérives extrémistes ainsi que les confrontations au risque et à la mort.

AXE 2. DYNAMIQUES IDENTITAIRES ET RAPPORTS A L'EUROPE

Responsables : David Le Breton, Stéphane de Tapia, Nicoletta Diasio

L'axe 2 analyse comment, dans un monde marqué par la pluralité des références, des identités se produisent, s'ajustent, se modifient. Cette Europe de marches et de marges offre des terrains emblématiques de situations conflictuelles. Nous travaillons sur les issues des conflits, sur leurs traces spatiales et mémorielles et sur leur puissance de changement social par l'action des individus. Cette fonction dynamique et créatrice se manifeste en particulier dans les relations d'âge et de génération, souvent marquées par le sceau de la crise, et dans les rapports au corps et à soi en tant qu'enjeu de tensions sociales et identitaires.

AXE 3. CROYANCES, CONNAISSANCES, RECONNAISSANCES

Responsables : Colette Méchin, Estelle Ferrarese

Les recherches menées dans cet axe portent sur les relations complexes que la science en général, et la sociologie en particulier, entretiennent avec l'usage de raisonnements ordinaires, entre antagonisme, controverses, évitement, interaction et assonance. Elles interrogent les modalités de constitution de grammaires partagées de part et d'autre de la frontière entre discours ordinaires et discours savants. Elles questionnent aussi les modalités de constitution des savoirs sociologiques en tant que produits d'échanges, de circulations, de réappropriations à la croisée de différentes lignes de tensions.

AXE 4. DYNAMIQUES CONFLICTUELLES ET RAPPORTS SOCIAUX

Responsables : Roland Pfefferkorn, Catherine Delcroix

Les conflits sociaux opposent, et simultanément rassemblent, des catégories plus ou moins stables (classes, sexes, générations, "races"). Les recherches menées interrogent ces noeuds conflictuels constitués de divisions des activités et de rapports de pouvoir. Cette problématique commune est appréhendée autour d'une double entrée : prise en compte des rapports qui traversent l'ensemble du champ du social ; et accent mis sur les dynamiques, les logiques d'actions et les mobilisations qui en soulignent le caractère jamais figé, toujours en voie de modifications et de re-créations.

QUELQUES CONTRATS DE RECHERCHE

- ANR « Eclairer le comportement démographique de la France par la comparaison internationale ». Responsable : P. Hintermeyer
- ANR « La consommation enfantine d'aliments ludiques : entre plaisir, risque et éducation ». Responsable : N. Diasio.
- « Diagnostic des difficultés sociales des jeunes et familles des zones rurales », programme financé par le CG 88. Responsable : P. Colin.
- « Les comportements alimentaires à l'adolescence. », recherche financée par le CNIEL. Responsable : N. Diasio.
- ANR « Pluralité religieuse ». Responsable : A.-S. Lamine.
- ANR « Comportements alimentaires des adolescents et origines culturelles. Etude comparée du rapport aux aliments des jeunes de 12 à 19 ans ». Responsable : N. Diasio
- Participation à un GDRI sur le nomadisme avec des équipes du Collège de France et de l'EHESS.
- Programme MISHA : Pluralité religieuse ; coexistence et controverses. Approches comparatives socio-historiques. Responsable : A.-S. Lamine.
- ANR « Logiques locales, logiques nationales : mutations politiques dans trois pays dits mélanésiens (LocNatPol) ». Responsable : D. Monnerie.
- ANR « Expériences du corps et passage d'âges : le cas des enfants de 9 à 13 ans (France et Italie) ». Responsable : N. Diasio.
- Chaire Gutenberg attribuée en 2010-2011 « Dynamics of Interaction of Right-Wing Extremist Violence in European Democracies » Responsable : Professeur Uwe Bakes de l'Université de Dresde.
- Projet : « La biodiversité dans les plaines loessiques d'Alsace », Financement LU (partenaire de la Fondation de la Recherche pour la biodiversité) par appel d'offre « Les champs de la biodiversité ». Responsable : Colette Méchin.
- Projet COFECUB : « Interactions bioculturelles et dynamiques territoriales en région de forêt atlantique » (France – Brésil) Responsable Colette Méchin avec la collaboration de Laurence Granchamp Florentino, Agnès Clerc-Renaud.
- Projet Européen LUCUS, Responsable Patrick Colin.
- Chaire Gutenberg attribuée en 2012-2013 «Le malentendu interculturel et la prise en charge dans les organisations de la santé » Responsable : Professeur Gabriele Profita de l'Université de Palerme.

Directeur :

Pascal HINTERMEYER

Chercheurs CNRS : 5

Daniel BERTAUX	DREM
Stéphane COUTOIS	DR
Stéphane DE TAPIA	DR
Colette MÉCHIN	CR
Patrick MOREAU	CR

Enseignants-chercheurs : 32

Nicolas AMADIO	MC
Jean-Daniel BOYER	MC
Philippe BRETON	PU
Karine CHALAND	MC
Laurence CHARTON	MC
Agnès CLERC-RENAUD	MC
Patrick COLIN	MC
Catherine DELCROIX	PU
Nicoletta DIASIO	PU
Paul DUMONT	PU
Estelle FERRARESE	PU
Thierry GOGUEL D'ALLONDANS	MC
Laurence GRANCHAMP-FLORENTINO	MC
Elisa GUIRAUD-TERRIER	MC
Suzie GUTH	PREM
Pascal HINTERMEYER	PU
Stéphane JONAS	PREM
Myriam KLINGER	MC - HDR
Gaëlle LACAZE	MC
Anne-Sophie LAMINE	PU
David LE BRETON	PU
Agee LOMO-MYAZHIOM	MCF
Denis MONNERIE	PU
Laurent MULLER	MC
Mohamed OUARDANI	MC
Roland PFEFFERKORN	PU
Freddy RAPHAËL	PREM
Roger SOMÉ	PU
Johann STRAUSS	MC
Patrick TENOUDJI	MC - HDR
Patrick WATIER	PU
Klaus WIELAND	MC

Personnels ITA CNRS : 2

Cathy REIBEL	AI
Patrick SCHMOLL	IR

Doctorants : 114**Doctorants sous contrats**

Camille ADAMIEC	Bourse région
Anne BENAÏM	Bourse CIFRE
Sarra CHAÏEB	Contrat CIFRE
Marie DOS SANTOS	Contrat doctoral
Muriel DUDT	Contrat doctoral
Vulca FIDOLINI	Contrat doctoral
Sophie GEISTEL	Allocataire
Régis LANNO	ATER
Cécile ROSENFELDER	Contrat doctoral région
Aurélia TALON	Bourse CIFRE

Chercheurs autres : 34

Hind ARROUB	Associée
Mathias BLANC	Associé
Denisa BUTNARU	Associée
Christophe COLERA	Associé
Donatella COZZI	Associée
Marie-Noëlle DENIS	Associée
Karen DENNI	Associée
Simona DE IULIO	PU - Université de Lille
Marc EGROT	CR - IRD
Naouel EL MAHROUG	Associée
Jean FERRETTE	Associé - Prof. certifié CAEN
Stéphanie GRAFF	Associée
Stéphanie HEIM	Associé
Geneniève HERBERICH-MARX	Associée
Nicolas HOSSARD	Associé
Annie KENSEY	CR – Ministère de la justice
Marie-Pierre JULIEN	Associée
Peter LINDENMANN	Associé
Juan MATAS	Associé
Bruno MICHON	Associé
Barbara MOROVICH	Associée
Frédéric MOULENE	Associé
Josiane RIBSTEIN	Associée
Michele ROBITAILLE	Associée
Jacques ROZENBERG	MCF - Paris 7
Florence RUDOLF	PU - Insa
Monika SALZBRUNN	PU - Université de Lausanne
Sébastien SCHEHR	PU – Université de Savoie
Régis SCHLAGDENHAUFFEN-MAIKA	Associé
Meryem SELLAMI	Associée
Simona TERSIGNI	MC – Paris 10
Emily TROMBIK	Associée
Virginie VINEL	MC Metz
Maria VIVOD	Associée

LE LABORATOIRE SOCIETES, ACTEURS, GOUVERNEMENT EN EUROPE (SAGE)

Ce nouveau laboratoire, créé pour le contrat quinquennal 2013-2017, est le résultat de l'intégration de plusieurs équipes de recherche en sciences sociales du site strasbourgeois : le Centre de Recherche et d'Etude en Sciences Sociales, dont les membres sont très majoritairement en poste à la Faculté des Sciences sociales, le Groupe de Sociologie Politique Européenne, le Centre de Droit de l'Environnement de Strasbourg et l'équipe Laboratoire d'Epistémologie des Sciences de la Vie et de la Santé. SAGE fédère des chercheurs issus des trois anciennes universités strasbourgeoises et constitue un pôle de recherche en sciences sociales du politique, attractif et pluridisciplinaire au sein de l'Université de Strasbourg (UdS).

SAGE fait partie du périmètre de l'Initiative d'excellence (IDEX) de l'UdS sur les questions européennes et est, à ce titre, porteur du programme « Strasbourg School of European Studies ». À la suite du CRESS, SAGE est également partenaire du LabEx iPOPs (Individus, populations et sociétés), sélectionné en 2011, coordonné par l'INED et associant les Universités Paris 1, Paris 5 et Bordeaux 4, autour de deux grands axes : « Dynamiques familiales et vieillissement » et « Inégalités sociales ». Didier Breton, démographe, coordonne localement les recherches menées dans le cadre du LabEx iPOPs.

DIRECTION

Hélène MICHEL, Professeure, Directrice, helene.michel@unistra.fr
Philippe HAMMAN, Professeur, Directeur-adjoint, phamman@unistra.fr

CONTACTS

Site PATIO :

Mme Handan ALKAN-BOZLAR
Faculté des Sciences sociales, 22 rue René
Descartes
67084 STRASBOURG Cedex
Tél : 03 68 85 66 10 / Fax : 03 88 61 15 92 /
bozlar@unistra.fr

Site MISHA :

Mme Estelle CZERNY
MISHA, 5 avenue du Général Rouvillois
67083 STRASBOURG Cedex
Tél : 03 68 85 61 65 / estelle.czerny@misha.fr

THEMATIQUES PRIVILEGIEES

Le laboratoire SAGE se caractérise par des recherches portant sur les processus de transnationalisation – et particulièrement la construction européenne comme réponse à une mondialisation croissante – et sur les transformations des structures et des dynamiques sociales et politiques qu'ils induisent. Dans cette perspective, l'attention est portée à la sociologie des acteurs, à l'élaboration et la mise en œuvre de normes et de dispositifs publics et à la genèse d'enjeux sociétaux (environnement, urbanités, santé, vieillissement et vulnérabilités sociales) ainsi qu'à leurs dynamiques de territorialisation à différentes échelles. Du global au local, de la confrontation et de l'interdépendance des échelles devrait naître une compréhension nouvelle de la composition et du fonctionnement d'une communauté de pays, voisins et très comparables en Europe, également nourrie des regards ethnologiques comparés à partir et en direction d'autres aires culturelles en interaction. Les travaux des membres de l'unité se caractérisent par le travail empirique permettant de tester des hypothèses théoriquement fondées et par le croisement de méthodes des sciences sociales (notamment les méthodes quantitatives mais aussi la pratique de l'archive, de l'enquête ethnographique, de l'entretien sociologique...) permettant une pluridisciplinarité intégrée autour de questionnements communs.

L'unité est hébergée par la Maison Interuniversitaire des Sciences de l'Homme d'Alsace (MISHA) et participe activement aux programmes de recherche financés par le Conseil scientifique de cette

institution pour 2013-2017 et par le Groupement d'intérêt scientifique (GIS) Mondes germaniques (en particulier, pour des chercheurs de la Faculté, les programmes « La nature à la lettre » et « La multilocalité résidentielle dans le Rhin supérieur »). SAGE est également membre du GDR CNRS 3062 Mutations polaires : sociétés et environnement, et est présent dans de nombreux réseaux européens et internationaux de la recherche.

Ces activités sont articulées et renforcées avec une politique de recherche contractuelle dynamique et des liens forts avec les institutions publiques (Région Alsace, CUS, CG67, ENA, PEAP, Parlement européen, Conseil de l'Europe, OCDE, ADEME, Ministère de l'Ecologie, DREAL Alsace, Ministère du Travail, DARES, etc.), contribuant régulièrement au financement de thèses (y compris des conventions CIFRE) et de contrats post-doctoraux.

Autant de dispositifs et de partenariats qui attestent de l'attractivité du laboratoire et de sa réputation nationale et internationale.

Le laboratoire SAGE est structuré en **six axes de recherche**, qui convoquent à chaque fois plusieurs disciplines – en particulier sociologie, science politique, démographie, ethnologie et géographie humaine –, autour de questionnements partagés :

- Transnationalisation des élites et reconfigurations des espaces transnationaux (axe 1),
- Environnement, santé, sciences et société (axe 2),
- Sociétés critiques et mutations des formes de revendications collectives en Europe (axe 3),
- Politiques sociales, dynamiques familiales et professionnelles (axe 4),
- Transformations des marchés de biens symboliques : culture, médias et éducation (axe 5),
- Dynamiques territoriales, villes et mobilités (axe 6).

Les travaux de SAGE correspondent ainsi à un positionnement original sur des thèmes porteurs :

- en **sociologie de l'Europe** à laquelle invite la localisation strasbourgeoise et qui est reconnue non seulement au sein de la spécialité des *European studies* mais plus largement dans les espaces nationaux et internationaux de consécration scientifique.

- en **démographie** où l'UdS est nationalement l'une des quatre Universités françaises où cette spécialité existe en tant que telle à travers la présence d'un Institut sein de la Faculté des Sciences sociales, avec un cursus universitaire complet, et une vivacité de la recherche identifiée et porteuse de travaux en réseau, à l'instar des Cahiers de démographie locale,

- en **sociologie de la ville et des espaces urbains**, qui correspond à une tradition strasbourgeoise forte, riche d'une filiation historique (par exemple, Maurice Halbwachs, Henri Lefebvre...) et porteuse à l'heure actuelle d'une dynamique collective incarnée au sein de l'Institut d'urbanisme et d'aménagement régional, et d'une filière diplômante complète au sein de la F2S,

- en **histoire, sociologie et droit de la santé et de l'environnement** autour de plusieurs projets ANR et projets européens mais aussi en sociologie des producteurs de biens culturels et des politiques culturelles, ou en psychologie de l'environnement,

- dans la mise en place d'un pôle interdisciplinaire sur les questions d'**environnement**, en associant des sociologues et des juristes ; ainsi qu'autour des **professions** en liant des approches du travail et de la santé, mobilisant sociologues, politistes, démographes et géographes.

Les axes historiques du CRESS – organisés autour d'un questionnement des logiques et des dynamiques structurant les changements sociaux dans des espaces divers, faisant appel aux méthodes de l'anthropologie sociale, de la démographie, de la sociologie du travail et de la santé, de l'urbanisme et de la sociologie de la ville et de l'environnement – prennent place au cœur de ces problématiques, et plus spécialement irriguent les axes 2, 4 et 6 (l'axe 4 est co-porté par Didier Breton, et l'axe 6 par Philippe Hamman).

SAVOIR-FAIRE

SAGE dispose de compétences fortes pour mener des enquêtes quantitatives et qualitatives. Le laboratoire réalise des diagnostics et études dans les domaines suivants :

- aménagement de l'espace urbain et rural, développement durable ;
- politique de la ville ; participation des habitants, citoyenneté ;
- économie sociale et solidaire ;
- analyse des métiers du travail social et de l'éducation ;

- organisation hospitalière ; représentations de la santé ;
- organisation du travail, emploi, licenciements ;
- études de populations, vieillissement, projections ;
- politiques culturelles, etc.

PARTENARIATS DEVELOPPES PAR DES CHERCHEURS DE LA FACULTE MEMBRES DE SAGE :

- Plusieurs programmes européens : Interreg IV, notamment sur la gestion économe de l'espace dans le Rhin supérieur ; programme « Offensive Sciences » en 2012-2015, sur les énergies renouvelables ; ERA NET...
- LabEx iPOPs reconnu en 2011
- Institut national d'Etudes démographiques (INED).
- Maison Interuniversitaire des Sciences de l'Homme d'Alsace (MISHA), USR 3227 CNRS : plusieurs projets pilotés et co-animés en 2009-2012 (Construction de l'espace social et rapport au temps et à l'espace ; Villes invisibles et écritures de la modernité ; Contre l'Europe ? Les résistances à la construction européenne...) et un programme obtenu pour 2013-2015 : Ecritures et production des savoirs sur la nature.
- Groupement d'intérêt scientifique (GIS) Mondes Germaniques, MISHA : programme 2012-2013 : La multilocalité résidentielle dans le Rhin supérieur
- Groupement de recherches (GDR 3062) CNRS « Mutations polaires : sociétés et environnement »
- OCDE, notamment sur le handicap et l'insertion professionnelle
- Ministère de l'Ecologie, de l'Energie, du Développement durable et de la Mer, ainsi que l'ADEME ; Ministère de la Ville et du Logement, etc.
- Ministère du Travail, DARES
- Agence de développement, d'environnement et d'urbanisme de Strasbourg (ADEUS)
- Conseil régional d'Alsace, Conseil général du Bas-Rhin, Communauté urbaine de Strasbourg, SDIS Bas-Rhin...
- Préfecture de la Région Alsace et du Bas-Rhin (notamment Mission Ville et SGARE) ; Direction régionale de l'Environnement, de l'Aménagement et du Logement, etc.
- Parcs naturels régionaux des Vosges du Nord et du Ballon des Vosges
- Agence de l'eau Rhin-Meuse.
- Observatoire régional de la Santé d'Alsace (Orsal)
- G.I.P. Alsace Gérontologie
- Ecole supérieure du travail et de l'éducation sociales (ESTES), Strasbourg

EFFECTIF ET COMPOSITION DU LABORATOIRE (2012-2013) :

9 chercheurs CNRS

50 enseignants-chercheurs (auxquels s'ajoutent 5 Professeurs émérites, 3 PAST et 2 PRAG)

3 ITA

71 doctorants

Liste des membres de SAGE 2012-2013
--

Chercheurs CNRS

BELORGEY Nicolas (CR)
 CIRSTOCEA Ioana (CR)
 DALOZ Jean-Pascal (DR)
 KAUPPI Niilo (DR)
 LAMBERT ABDELGAWAD Elisabeth (DR)
 MARTIN Annie (CR)
 MICHON Sébastien (CR)
 RAMADIER Thierry (DR)
 ROWELL Jay (CR HDR)

Professeurs des Universités

BONAHE Christian
 DELCOURT Xavier
 DUBOIS Vincent
 EBERSOLD Serge
 HAMMAN Philippe
 HEURTIN Jean-Philippe
 KOSTKA Alexandre
 MICHEL Hélène
 NAVET Eric
 PIERMAY Jean-Luc
 STAUB Jean-Maternelle

Professeurs émérites

BLANC Maurice
 DE MONTLIBERT Christian
 MERCIER Jean-Luc
 STEUDLER François
 UTARD Jean-Michel

Maîtres de conférences

AYERBE Alain BALDOUS Benjamin BARRIER-ROIRON Virginie BEAL Vincent BRETON Didier (HDR) CAMPROUX-DUFFRENE Marie-Pierre (HDR) CAUCHI-DUVAL Nicolas CHEYNIS Eric COLLET Anaïs CORDAZZO Philippe DAKOWSKA Dorota DEBAUCHE Alice DEBOOS Salomé DELASSALLE Marine DELEU Christophe (HDR) DJAMENT Géraldine FICHET Brigitte GERARD Bénédicte HADJIISKY Magdalena HAJEK Isabelle	HAVARD Jean-François HENRY Emmanuel JAWORSKI Véronique (HDR) JOUANNEAU Solenne JUHEM Philippe LATTE Stéphane LE ROUX Pierre LEHNI Caroline LOZAC'H Valérie MANGENOT Michel MONCHATRE Sylvie RASMUSSEN Anne SEDEL Julie SOHNLE Jochen (HDR) STOESSEL Josiane (HDR) THOMAS Marion WINTZ Maurice WOEHL Bernard ZANDER Patricia
---	---

Chercheur IRD

HANDSCHUMACHER Pascal (CR)

PRAG

FERTHIK Karim
 TORREIRO Juan

Maîtres de conférences associés (PAST)

FFOULKES-ROBERTS Adam
 GROSS Jean-Jacques
 ZOUNGRANA Jean

ATER

MATZ Kévin
 REUNGOAT Emmanuelle
 SINTHON Rémi

REVUE DES SCIENCES SOCIALES

La **Revue des Sciences Sociales** est annuelle. Elle est le reflet des travaux des enseignants de la faculté, des chercheurs et des doctorants du Laboratoire Cultures et Sociétés en Europe et du CRESS Changements et Conflits sociaux. Elle aborde sous forme de numéros thématiques des problématiques diverses : la frontière, la construction des identités nationales, régionales, européennes, la Ville, les représentations de l'Autre, les pratiques et usages sociaux et culturels de la nature, les relations entre l'exil et les migrants...

Elle est disponible à la bibliothèque de Sociologie et d'Ethnologie de la faculté, en librairie, et avec une remise étudiant au service des périodiques de l'Université, à la MISHA.

<http://www.revue-des-sciences-sociales.com/>

Revue des sciences sociales n°47, 2012 "La ville aux défis de l'environnement"

Réchauffement climatique, pics d'ozone, récent « Grenelle de l'environnement », économie sociale et solidaire, mobilité partagée, mixité sociale... L'actualité mobilise le répertoire du « développement durable ». Lorsqu'il s'agit de passer des grands principes à l'action concrète, la ville et les espaces locaux permettent d'évaluer la mise en œuvre et la capacité opérationnelle de cette notion.

Que faut-il entendre par ville durable ? Quels sont les défis d'environnement qui se posent aujourd'hui aux villes ? Quelle est leur capacité à redéfinir les espaces urbains qui les constituent ?

De l'écologie au développement durable, il y a un changement de référentiel. Les contributions de ce numéro essaient de penser l'environnement dans ses rapports avec les autres pans, économique, social, culturel, d'une même approche, et dans ses relations avec la promotion de nouveaux acteurs (associatifs, riverains, habitants et usagers de services publics...) dans le cadre de politiques participatives et d'un appel à une gouvernance territoriale renouvelée qui posent question.



Introduction

Maurice BLANC & Philippe HAMMAN – La ville aux défis de l'environnement

Quelles natures dans la ville ?

Christel BOSCH – De l'écologie urbaine aux éco-quartiers : persistance d'une utopie de projet ou dérive communautariste ?

Didier TAVERNE – La valorisation des arbres urbains : outil de gestion ou révélateur d'enjeux ?

Henri NONN – Aux marges des villes alsaciennes, les territoires périurbains enjeux de développement durable

Ville durable, participation et mobilisation

Cécile Frank – Les enjeux environnementaux du tramway de Montpellier : débats et production de consensus

Barbara Morovich – Concertation et projet urbain à Haute-pierre (Strasbourg) : la structuration d'une démocratie participative

Isabelle Hajek – La gestion durable des déchets urbains à l'épreuve des mobilisations

Philippe Hamman – Développement durable urbain et démocratie locale : des espaces de transactions tacites et multipolaires

Ville, environnement et société : regards comparés

Jean LAGANE – Projet urbain durable, entre forme de gouvernance et compétence territorialisée.

Analyse comparative entre Sfax et Barcelone

Ali SANGARE – Perception et gestion des déchets solides issus de l'espace public urbain : le cas de Bobo-Dioulasso (Burkina Faso)

Gaëlle LACAZE – Le « Héros Rouge » est en crise : pollutions et post-socialisme à Ulaanbaatar, capitale de la Mongolie

Andrea Yuri Flores URUSHIMA – Réévaluation des modes de vie rural et citadin face à la dégradation de l'environnement : un débat national au Japon, de 1967 à 1972

Les sociologies de la ville face aux défis de l'environnement

Laurence GRANCHAMP-FLORENTINO –

L'agriculture urbaine, un enjeu de la ville durable

Antida GAZZOLA, Laura LONGONI & Fabio POGGI – Environnement, ville et société : la

sociologie de l'environnement en Italie

Nasser FAKOUHI – Analyser le développement urbain durable en Iran

Chantiers de recherche

Marie-Noëlle DENIS – La reconstruction des villages alsaciens après la 2^{ème} Guerre mondiale

Cyrille B. KONE – De la réconciliation

Revue des Sciences Sociales N° 45 - 2011 "Jeux et enjeux"

Les jeux envahissent aujourd'hui tous les aspects de la vie sociale et font vivre des branches significatives de l'économie. L'industrie du jeu vidéo en particulier est un secteur de pointe dont les innovations irriguent de multiples domaines technologiques.

Le jeu était jusque là considéré comme une activité marginale, cantonnée aux loisirs et plutôt réservée aux enfants. Comment penser des pratiques qui désormais occupent en permanence l'esprit de nombreux joueurs jeunes et moins jeunes, contaminent l'éducation et le travail, et intéressent également les entreprises ?

Les "game studies" se sont depuis dix ans constituées en un champ organisé dans le monde anglophone. Ce numéro de la *Revue des sciences sociales* brosse un état des connaissances et explore les raisons du retard des travaux en langue française dans ce domaine. Ses contributions élargissent en même temps les perspectives de recherches futures.

Introduction

David LE BRETON & Patrick SCHMOLL –
Présentation

Patrick SCHMOLL – Sciences du jeu : état des lieux et perspectives

Le monde comme jeu

David LE BRETON – Passions contemporaines du vertige

Nadia FOISIL – Jeu du comédien et jeu de l'enfant

Pascal HINTERMEYER – Les jeux enfantins avec les aliments à l'époque de leur reproduction industrielle

Cornélie MATTER – La récréation à l'école maternelle : jeu et reconnaissance

Aymeric BRODY – L'investissement de l'espace domestique par le jeu d'argent : l'exemple du poker

Des Je en ligne

Maude BONENFANT – Les mondes numériques ne sont pas « virtuels » : l'exemple des jeux vidéo en ligne

Sébastien GENVO – Penser les phénomènes de « ludicisation » du numérique : pour une théorie de la jouabilité

Vincent BERRY – Sociologie des MMORPG et profils de joueurs : pour une théorie sociale de l'activité (vidéo)ludique en ligne

Sylvie CRAIPEAU, Raphaël KOSTER, Bruno ROCHER & Jean-Luc VÉNISSE – Le jeu « excessif » comme analyseur des pratiques vidéo-ludiques

Maxime COULOMBE – Le secours de la fiction : *World of Warcraft* et la reconnaissance virtuelle

Jeux de loi

Louis MATHIOT – La fête et ses jeux avec la nourriture : des usages transgressifs sous contrôle

Leila JEOLÁS – Jeu et rite de masculinité : jeunes conducteurs à risque, entre plaisir de la vitesse et affirmation du courage

Jean-Paul LAFRANCE – Entre ruse et tricherie : comment s'appliquent les règles dans les jeux vidéo sociaux ?

Aurélié CHONÉ & Jean-François ALIZON – Le jeu à la lumière de l'alchimie : enjeux symboliques et anthropologiques

Transmettre par le jeu

Marie-Noële DENIS & Alain ERCKER – Les jouets dans la pédagogie du pasteur Oberlin au siècle des Lumières

Pascaline LORENTZ – La construction des représentations sexuées à travers la pratique ludique : l'exemple des *Sims*

Laurence SCHMOLL – Usages éducatifs des jeux en ligne : l'exemple de l'apprentissage des langues

Patrick SCHMOLL – Jeux sérieux : exploration d'un oxymore

L'événement : Prix Européen d'Amalfi 2010

– Remise du Prix Européen d'Amalfi à **Gérald BRONNER**

Carlo MONGARDINI – Idéologie et modernité

Gérald BRONNER – Qu'est-ce qu'un extrémiste ?



TABLE DES MATIERES

CALENDRIER UNIVERSITAIRE 2012 / 2013.....	2
INSCRIPTIONS EN MASTER.....	3
PRESENTATION DU LIVRET GUIDE.....	4
DISPOSITIONS GENERALES.....	4
ACCUEIL.....	6
ORGANISATION ADMINISTRATIVE.....	7
ESPACE AVENIR.....	17
LE MASSS - MOUVEMENT ASSOCIATIF EN SCIENCES SOCIALES DE STRASBOURG.....	19
LE C2I NIVEAU 2 FORCOM À L'UNIVERSITE DE STRASBOURG.....	20
PRESENTATION GENERALE.....	21
SCHEMA DE L'OFFRE DE FORMATION DE LA FACULTE DES SCIENCES SOCIALES.....	22
GROUPES D'ÉTUDES INTERDISCIPLINAIRES ET ENQUETES.....	23
FORMATION A LA RECHERCHE DOCUMENTAIRE.....	24
DEMARCHES A SUIVRE POUR LES MEMOIRES DE MASTER.....	25
ARCHITECTURES DE SEMESTRES.....	26
MASTER MENTION SOCIOLOGIE.....	41
SPECIALITE « CULTURES, CONFLITS, TERRITOIRES ».....	41
SPECIALITE « ENJEUX ET PRATIQUES DE DEVELOPPEMENT DANS LES PAYS DU SUD ».....	53
INSTITUT DE POLEMOLOGIE.....	59
ENSEIGNEMENTS DE POLEMOLOGIE.....	59
CERIS – CENTRE D'ÉTUDES ET DE RECHERCHES SUR L'INTERVENTION SOCIALE.....	61
SPECIALITE « INTERVENTION SOCIALE, CONFLITS ET DEVELOPPEMENT » (PROFESSIONNEL).....	62
DIPLOME D'ÉTAT D'INGENIERIE SOCIALE.....	73
INSTITUT DE DEMOGRAPHIE.....	74
MASTER MENTION DEMOGRAPHIE.....	75
INSTITUT D'ETHNOLOGIE.....	83
CENTRE DE RECHERCHES INTERDISCIPLINAIRES EN ANTHROPOLOGIE.....	85
MASTER MENTION ANTHROPOLOGIE ET ETHNOLOGIE.....	86
SPECIALITE « ANTHROPOLOGIE SOCIALE ET CULTURELLE ».....	86
SPECIALITE « MUSEOLOGIE : PATRIMOINES IMMATERIELS ET COLLECTIONS ».....	97
MEMOIRE DE MASTER.....	102
INSTITUT D'URBANISME ET D'AMENAGEMENT REGIONAL.....	106
MASTER MENTION URBANISME ET AMENAGEMENT.....	107
SPECIALITE PSAUME (PROJETS ET SOCIOLOGIE DE L'AMENAGEMENT, DE L'URBAIN, DES MEDIATIONS ET DE L'ENVIRONNEMENT).....	107
MASTER « ETHIQUE : VIE, NORME ET SOCIETE ».....	112
DOCTORAT.....	114
LABORATOIRE CULTURES ET SOCIETES EN EUROPE.....	115
LE LABORATOIRE SOCIETES, ACTEURS, GOUVERNEMENT EN EUROPE (SAGE).....	119
REVUE DES SCIENCES SOCIALES.....	123